

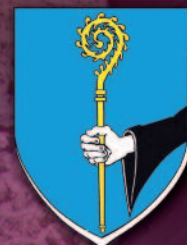

Savigny

Bulletin municipal

MEMBRE DE L'AMICALE
DES SAVIGNY DE FRANCE ET DE SUISSE
Communauté de Communes
du Pays de L'Arbresle
Commune jumelée avec Berching (Allemagne)
et Rosia de Secas (Roumanie)



SOMMAIRE

Édito	1
-------	---

Vie municipale

Équipe municipale	2
Commission Urbanisme	3
Commission Voirie	4
Commission Bâtiments	5
Commission Agriculture - Environnement	6
Commission Action sociale	7
Commission Communication	8
Commission Finances	12
État civil	13

Infos diverses : Arrêté du maire, période hivernale (p.3) - Cimetière communal (p.3)
Informations scolaires (p.6) - Léo Lagrange (p.6) - Cartes Nationales d'Identité (p.8)
Monoxyde de carbone (p.9) - Don du sang (p.8)
Médiathèque (p.10) - CCAS (p.11)

Vie intercommunale

CCPA	14
SYRIBT	18
SIABA	19
CAUE	19

Vie locale

Éducation - Petite enfance

Restaurant scolaire	20
La maison des P'tits Loustiques	20
APE École publique	21
APEL École St-Martin	22
AM des Petits Gônes	24
Le pédibus	24

Lien social - Entraide

Trait d'Union de l'Amitié	25
Pompiers	26
Amicale du Trésoncle	27
ADMR	28
Les Restos du Cœur	28
APHRA	29
SNC	30
Les Jardins partagés de Savel	30

Activité agricole

CUMA L'Intrépide	31
------------------	----

Un peu d'histoire : ENQUÊTE

L'énigme de l'avion inconnu presque résolue 100 ans après	31
---	----

Culture, patrimoine et traditions

ADR-CATM	32
Savigny en Lyonnais	33
Un Orgue à Savigny	34
École de Musique	34
Sav'Uni les Arts	35
Classes en 5	35
Patrimoine	36
Les Brigadiers Enflammés	36
ASLEC	37
1200 ans de l'Abbaye	38

Loisirs & Créations

Peinture Relaxation	40
Terre et Loisirs	40

Numérique & Connecté

Savnet, le club informatique	41
------------------------------	----

SPORTS

RAMS	42
Savigny Football Club	43
Les Cavaliers du Domaine	43
ASC Savigny	44
Tennis Club Savignois	44
Association Basket St-Pierre/Savigny	45
BLS	45
Savigny Danse	46
Savigny Danse Sportive	46

Paroisse

Paroisse Notre Dame de la Brévenne	47
Responsables des associations	48

Les classes en 5	49
------------------	----

En pages centrales : Mémo détachable :
Artisans et commerçants de Savigny
Numéros utiles
Calendrier des manifestations 2016

N° 43

Directeur de la publication : Bruno BUISSON, Maire - Secrétariat de rédaction : Commission Communication
Merci à Isabelle LECA-ROTIVAL, journaliste au Progrès, pour ses photos et à Céline GACON pour celles des classes.

Conception et impression : Imprimerie EGF - Ste-Foy-l'Argentière

Tél. 04 74 26 15 76 - Mail : egf-imprimerie@orange.fr - Imprimé sur papier recyclé.





C'est avec ce dernier édito 2015 que je suis heureux de vous présenter mes meilleurs vœux pour l'année 2016. « Nouvel an, nouvel élan » dit-on. Je souhaite que cet élan vous permette de passer une année 2016 pleine de joies et de satisfaction. Je souhaite que ceux qui rencontrent des épreuves trouvent le réconfort, en particulier dans l'amitié et la solidarité de la grande famille savignoise. Je souhaite que chacun puisse regarder l'année à venir avec optimisme et espoir.

Puisse 2016 nous tenir éloignés de l'obscurantisme qui a sévi de trop nombreuses fois en France au cours des 12 derniers mois. Puisse nous porter fièrement les valeurs qui sont chères à notre pays et à notre commune, la liberté et la fraternité.

Cet édito est aussi l'occasion de faire le bilan de ce qu'a été la vie communale au cours de l'année écoulée et de présenter les projets à venir. Sans vouloir être exhaustif, il me tient à cœur de revenir sur les **principaux travaux effectués** :

- Réfection de la place du 11 Novembre
- Enfouissement des réseaux route d'Ancy et rue du Gappas
- Aménagement d'une 5^e classe à l'école des Sources
- Aménagement d'un local pour le médecin dans les locaux du chalet Montange...

La liste n'est pas close et **de nombreux projets sont encore à l'étude ou en cours d'instruction**, parmi lesquels :

- la construction d'un vestiaire sportif,
- la création d'un lotissement à la Doyennerie,
- le début de la mise en conformité des établissements recevant du public (ERP). En 2016 l'église, l'école du Petit Prince et le clos de l'Abbaye seront concernés afin d'atteindre leur parfaite accessibilité...

Chaque nouvelle année apporte l'espoir du renouveau. Les projets de l'équipe communale contribueront à ce renouveau et apporteront couleurs et modernité au sein du paysage savignois.

2016 apporte également avec elle l'enthousiasme d'une nouvelle histoire qui commence. Cet enthousiasme est si précieux. Conservez-le, faites-le grandir, riez, dansez, soyez heureux !

Je vous adresse encore une fois tous mes vœux pour cette année 2016.

Bruno BUISSON, Maire de Savigny



Équipe municipale

Commissions

URBANISME : Luc FORNAS, Marielle GIDON, Jean-Luc GOUILLOUD, Roger BESSON, Christelle DUMAS, Alain DARGERÉ, Daniel LAINÉ

Voirie : Roger BESSON, Denis RACCURT, Philippe LORAIN, Jean-Luc GOUILLOUD, Daniel LAINÉ, Alain DARGERÉ, Luc FORNAS, Annick VILLETTE

BÂTIMENTS : Franck DUSSUD, Laëtitia CHARPENTIER, Sylvain GRANGE, Philippe LORAIN, Denis RACCURT, Brigitte POULARD, Alain DARGERÉ, Daniel LAINÉ, Luc FORNAS

Agriculture - Environnement : Jean-Luc GOUILLOUD, Laëtitia CHARPENTIER, Roger BESSON, Monique LAURENT, Luc FORNAS

Action sociale : Jocelyn RIBEYRON, Isabelle KAPFER, Monique LAURENT, Martine DARGERÉ BAZAN, Sylvain GRANGE, Luc FORNAS, Annick VILLETTE

Communication : Marielle GIDON, Isabelle KAPFER, Sylvain GRANGE, Philippe LORAIN, Jocelyn RIBEYRON, Monique LAURENT, Annick VILLETTE, Denis RACCURT

Finances : Bruno BUISSON, Luc FORNAS, Franck DUSSUD, Brigitte POULARD, Christelle DUMAS, Monique LAURENT

Les permanences du maire et des adjoints (sur rendez-vous)

Bruno BUISSON, Maire :
Vendredi après-midi
et samedi matin

Luc FORNAS, 1^{er} adjoint :
Jeudi (journée) et samedi matin

Jocelyn RIBEYRON, 2^e adjointe :
Mercredi matin et sur rendez-vous

Franck DUSSUD, 3^e adjoint :
Sur rendez-vous

Marielle GIDON, 4^e adjointe :
Sur rendez-vous

Roger BESSON, 5^e adjoint :
Sur rendez-vous

Délégations

CCAS (Centre Communal d'Action Sociale)

Jocelyn RIBEYRON, Brigitte POULARD,
Martine DARGERÉ BAZAN, Christelle DUMAS

CAO (Commission d'Appel d'Offres)

Titulaires : Annick VILLETTE, Franck DUSSUD,
Denis RACCURT
Suppléants : Christelle DUMAS, Sylvain GRANGE,
Roger BESSON

CNAS (Comité National d'Action Sociale)

Annick VILLETTE

SIABA

(Syndicat d'Assainissement du Bassin de l'Arbresle)

Titulaires : Luc FORNAS, André BOUVIER
Suppléant : Alain DARGERÉ

SIERT

(Syndicat Intercommunal des Eaux de la Région de Tarare)

Titulaires : Roger BESSON, Jean-Luc GOUILLOUD
Suppléant : Denis RACCURT

Comité social du personnel

Bruno BUISSON, Christelle DUMAS, Brigitte POULARD,
Franck DUSSUD, Denis RACCURT

Association des Savigny de France et de Suisse

Denise FAURE déléguée locale,
Françoise MAUVERNAY, membre associé

Relation avec la paroisse

Jocelyn RIBEYRON, Brigitte POULARD

SIEB (Syndicat Intercommunal des Eaux de la Brèvenne)

Titulaires : Denis RACCURT,
Bertrand RIBEYRON
Suppléants : Jean-Luc GOUILLOUD,
Sylvain GRANGE

SYDER (Syndicat Départemental d'Energies du Rhône)

Titulaire : Franck DUSSUD
Suppléant : Sylvain GRANGE

Comité des fêtes

Marielle GIDON, Martine DARGERÉ BAZAN

Trait d'Union de l'Amitié

Martine DARGERÉ BAZAN, Laëtitia CHARPENTIER

Conseiller en charge des questions de défense

Sylvain GRANGE

Office de Tourisme

Marielle GIDON

Savignois en Coteaux du Lyonnais

Marielle GIDON

Plan départemental des itinéraires de promenade et de randonnée

Franck DUSSUD

Commission URBANISME

Le projet de La Doyennerie que nous vous avons présenté l'année dernière va voir le jour, sous la dénomination : **Domaine de l'Abbaye**. L'aménageur a en effet rencontré des difficultés pour finaliser l'implantation de ces 23 logements en terrain

pentu, les contraintes d'affouillement du PLU et de positionnement de la Zone de Protection du Patrimoine Architectural, Urbain et Paysager (ZPPAUP) ont été résolues. Le permis d'aménager est déposé et va être instruit par le service compétent.

Ces logements sont construits en partie sur un terrain communal. Nous vous rappelons que la commune a fait un effort financier pour que ces maisons (dont le prix doit être d'environ 220 000 €) soient destinées à favoriser l'accès à la propriété des jeunes. Faites-vous connaître en Mairie si vous êtes intéressés, bien que ce projet soit privé, nous avons une priorité sur la commercialisation, et nous ferons le relais vers le lotisseur.

Luc Fomas



Commission Voirie

Parc de jeux

Le parc de jeux pour enfants a été fermé pour des raisons de **dégradations importantes** qui rendaient l'espace dangereux et non propice à la détente et à l'amusement des enfants. Les jeux dangereux ont été enlevés, mais depuis la fermeture, les éléments restés encore en place ont été fortement abîmés. Actuellement, des offres de fabricants pour le **remplacement de jeux** et **l'aménagement du parc** sont à l'étude.

C'est un investissement important non seulement pour les jeux mais aussi parce que les normes actuelles nécessitent **l'aménagement de sols adaptés**.

Nous comptons sur votre vigilance, cet espace de jeux ne doit pas être un lieu de débauche où l'on trouve du verre cassé et d'autres objets dangereux. La haie a été coupée afin de rendre l'espace visible depuis la route.



Arrêté du maire PÉRIODE HIVERNALE

Le **stationnement** le long des routes départementales à l'intérieur de l'agglomération : route de Sain Bel, route d'Ancy (RD7), route de St-Romain (RD33E), **est interdit jusqu'au 15 mars 2016**, afin d'assurer le passage des engins de service hivernal compte tenu de la largeur des lames des chasse-neige. Toutefois, l'arrêt reste autorisé uniquement pour les livraisons.

Cimetière communal

Ce lieu de repos et de recueillement a fait l'objet de plusieurs démarches en 2015 :

- L'installation de **nouvelles cases au colombarium**.
- L'établissement d'un **unique règlement applicable à tous les espaces cinéraires** (concessions, colombarium, cavurne et jardin du souvenir) dans lequel sont insérées toutes les modalités d'achat, de travaux, de reprise.

Les concessions perpétuelles en état d'abandon font l'objet d'une procédure de reprise, voulue par le conseil municipal. Après un 1^{er} constat en février 2015 de l'état des concessions jugées abandonnées, un 2^e interviendra en février 2016. Les concessions perpétuelles à reprendre font l'objet d'une procédure très encadrée par les textes qui durent 3 ans. Ce 2^e constat assure la continuité de la procédure.

Nous remercions chacun de sa vigilance sur la fermeture des portes du cimetière à chaque entrée et sortie afin d'éviter la divagation d'animaux errants dans le cimetière.

Commission Voirie

Différents travaux ont été effectués cette année. Les **réseaux aériens de la rue du Gappas et de la route d'Ancy ont été enfouis** l'été dernier pour une meilleure intégration des réseaux dans le paysage. **L'enrobé de la place du 11 Novembre** a été entièrement refait cet été.

Le **parking du chalet Montange** a été terminé à l'automne, par la pose d'une couche d'enrobé.



En matière de sécurité routière, le **carrefour de la rue de la Rivière et de la rue Pierre Bost** a été balisé et sécurisé par la pose de quilles et un marquage au sol.

Toujours dans un souci de sécurité, nous avons procédé au **remplacement du miroir situé à l'intersection de la route du bois du Maine et de la rue Font de la Cure**.

Concernant la **rue Font de la Cure**, les travaux de réfection de l'enrobé, annoncés en 2015, seront finalement réalisés en 2016 par la Communauté de Communes du Pays de l'Arbresle.

Les travaux du **sentier de la Croix-Rousse**, commencés cette année, ont dû être stoppés pour des raisons de sécurité, suite à des problèmes techniques. Nous sommes dans l'attente des rapports d'experts, afin de mener à bien ces travaux que nous espérons voir se terminer en 2016.

Au niveau des agents municipaux, un **nouvel aménagement des horaires** a été mis en place pour les agents de l'équipe technique qui suivront dorénavant des horaires d'hiver et d'été pour une meilleure organisation et répartition du travail.

Nous remercions chaleureusement **Alain CHERBLANC** pour le travail qu'il a réalisé sur la commune durant 38 ans. Il a fait valoir ses droits à la retraite en octobre dernier. Et nous souhaitons la bienvenue à un **nouvel agent, Anthony FURIN**, qui remplace temporairement un agent en disponibilité.

Roger Besson



Place du 11 Novembre



Nous tenons à remercier cette année encore les habitants pour le fleurissement des hameaux et de leurs maisons.



Parking du chalet Montange



Route d'Ancy



Intersection de la route du Bois du Maine et de la rue Font de la Cure



Sentier de la Croix-Rousse

Commission **BÂTIMENTS**

Bâtiments communaux

Le **médecin** a pris possession de son local au **chalet Montange** au début de l'année 2015.

Toutes les associations qui devaient disposer d'un local au chalet ont aujourd'hui intégré les lieux. Vous y trouverez la **médiathèque**, une **salle d'expositions et d'animations** temporaires, les **associations** : Savigny en Lyonnais, Peinture, Arts plastiques, Savnet, ainsi qu'une **salle d'activités** utilisée par le yoga et les cours de danse du Trait d'Union de l'Amitié. Le local laissé vacant dernièrement par SAVNET sera mis à disposition de l'association du RAM'S.



Écoles

Comme chaque été, des **travaux** ont été réalisés dans les écoles :

- La réfection du couloir de l'école des sources.
- L'aménagement de la 5^e classe, avec un mobilier neuf.
- Le remplacement des bureaux d'une classe de cours élémentaire qui en avait grandement besoin.
- Et divers travaux demandés par le conseil d'école.

Pour 2016, nous avons prévu la **poursuite des travaux de réfection de peinture et l'installation de système de sécurité** : anti pince-doigts pour les portes donnant sur la cour de récréation, ainsi que la mise en place de protection sur les piliers du préau.

Vestiaires du stade

Cette année, le principal projet de la commission bâtiments est celui de la construction des vestiaires du stade. Cet ensemble comportera entre autres quatre vestiaires équipés de douches, une infirmerie, un local technique, selon la réglementation en cours.



Nous profitons de cette occasion pour souligner le travail important réalisé par la commission bâtiments, aidée par le Conseil d'Architecture d'Urbanisme et de l'Environnement du département du Rhône. Actuellement, le projet suit son cours, le permis de construire a été déposé.

Sécurité des bâtiments

Fin 2015, nous avons eu une visite de contrôle de sécurité obligatoire de 5 bâtiments communaux recevant du public : l'église, l'école des Sources, la cantine, le petit théâtre et la salle du Trésonce.

Suite aux remarques formulées lors de cette visite de contrôle, nous avons l'obligation de réaliser des travaux de mise en conformité qui ont déjà débutés. Une alarme détection incendie a été installée à l'église et au petit théâtre. Divers organes de sécurité ont été remplacés dans les différents bâtiments.

Le remplacement de l'alarme incendie de la cantine et de l'école des Sources, ainsi que la mise en conformité incendie de la salle du Trésonce sont prévus sur l'année 2016.

Agenda accessibilité programmé (ADAP)

Un autre dossier important pour l'année 2016, est celui de la mise en application du premier volet de l'Agenda D'Accessibilité Programmé. Il concerne la mise en accessibilité des bâtiments communaux recevant du public, répartie sur les 3 prochaines années.

En 2016, des travaux d'aménagements seront effectués au Clos de l'Abbaye, à l'école du Petit Prince et à l'église.

Franck Dussud

Ecoles



Commission Agriculture - Environnement

Cuma : La commune de Savigny est encore une commune rurale. L'engagement municipal est toujours le soutien aux agriculteurs. Aujourd'hui, le bâtiment de la Cuma est terminé le long de la route du Bois du Maine, le matériel agricole commun a pris place à l'abri dans le nouveau bâtiment.

Une convention a été signée avec la CUMA pour l'utilisation de matériel et avec deux agriculteurs pour aider au déneigement des routes en cas de besoin.

Jean-Luc Fouilloud

Informations scolaires

Inscriptions dans les écoles publiques et portes ouvertes

L'accueil à l'école peut se faire dès l'âge de 2 ans. Pour s'inscrire à l'école du Petit Prince (maternelle) ou à l'école des Sources (élémentaire), prendre contact avec la directrice ou le directeur ou se présenter en mairie. Se munir du livret de famille et d'un justificatif de domicile.

A noter : Les **portes ouvertes des écoles publiques** auront lieu le **samedi 2 avril 2016 de 10h à 12h**.

Ecole du Petit Prince : maternelle.savigny@laposte.net

Mme GIMENEZ : 04.74.01.48.73

Ecole des Sources : ce.0691446x@ac-lyon.fr

M. LAGRANGE : 04.74.01.13.51

Les horaires d'école sont : lundi, mardi, jeudi et vendredi 8h30-11h30 et 13h30-15h45 et mercredi 8h30-11h30.

Léo Lagrange



Pour l'enfance et la jeunesse, la Commune de Savigny a confié l'accueil de loisirs, les animations jeunesse et coordination NAP à Léo Lagrange. Ainsi, il est proposé aux familles les services suivants.

Accueil de loisirs du mercredi : depuis la mise en place de la réforme des rythmes scolaires en septembre 2014, l'accueil de loisirs est ouvert pour tous les enfants de 4 à 11 ans, les mercredis scolaires de 11h30 jusqu'à 18h. Le repas et le goûter sont compris et les enfants peuvent être récupérés entre 17h et 18h. Animations et jeux divers, visites à la médiathèque... sont au programme.

Accueil jeunes : pour les SODAS : Tout au long de l'année le local jeunes de Savigny Léo Lagrange est un lieu d'écoute où les jeunes de 11 à 17 ans peuvent participer et organiser des activités de loisirs. Un animateur sur place encadrera les différentes activités et projets. Vendredi : 17h-18h30 Une sortie un samedi par mois.

Pendant les vacances scolaires 2016, l'accueil de loisirs sera ouvert :

- Vacances d'hiver : du lundi 15 au vendredi 19 février (5 jours)

- Vacances de printemps : du lundi 11 au vendredi 15 avril 2016 (5 jours)
- Vacances d'été : le départ en vacances et la rentrée scolaire étant en milieu de semaine, l'attention des parents est attirée sur les dates d'organisation de l'accueil de loisirs :
 - du mercredi 6 au vendredi 29 juillet (16 jours). L'accueil de loisirs sera fermé le vendredi 15 juillet. Trois séjours seront organisés en parallèle sur les vacances de juillet (6/8 ans, 9/11 ans, 12/15 ans).
 - du lundi 29 au mercredi 31 août (3 jours). Rentrée scolaire le 1^{er} septembre 2016.

La coordination Léo Lagrange/commune s'affiche également dans les animations jeux qui ont fait leur apparition dans la vie de la médiathèque courant 2015. Ces animations sont construites ensemble pour créer du lien : toutes idées dans les thématiques jeux qui pourraient être mises en place, sont les bienvenues.

Pour plus d'informations merci de contacter :

PEREIRA Albino

Espace Animation Léo Lagrange de Savigny

Route de Sain Bel - 69210 SAVIGNY

Tél. 04.74.26.19.32 ou 06.77.65.95.15

Commission Action sociale

Septembre 2015, **une 5^e classe a été ouverte à l'école des Sources**. Les effectifs étaient suffisants pour justifier l'ouverture de cette nouvelle classe.

Un peu plus d'enfants dans les écoles mais aussi une augmentation du nombre d'enfants inscrits dans les services périscolaires. Les familles ont intégré dans leurs agendas tous les services périscolaires proposés par la commune et la fréquentation est en augmentation sensible dès le début de l'année scolaire.

Concernant les **nouvelles activités périscolaires**, l'année scolaire a commencé avec 8 groupes, mais nous avons dû rapidement ouvrir un 9^e groupe et recruter un 9^e animateur.

Pour rappel, ces nouveaux temps périscolaires se déroulent tous les après-midi le lundi, mardi, jeudi et vendredi de 15h45 à 16h30. Ils sont organisés par des animateurs sous la responsabilité du directeur du centre de loisirs. Les enfants ont aussi la chance de découvrir des métiers grâce à l'intervention de nos artisans et de parents.

C'est ainsi qu'en 2015, sont intervenus :

- Le salon de coiffure ISABELLE
- L'entreprise BOST
- L'épicerie PROXY
- La boulangerie JACOUD
- Les pompiers
- Cyril PAVON en atelier musique
- Gaëlle FIORE pour le théâtre
- Nathalie BIZON en sophrologie

Les projets pompiers et artisans vont être reconduits sur 2016, en collaboration avec l'école autour de la thématique de "l'eau". Nous remercions toutes ces personnes qui ont apporté de la diversité dans les ateliers pour la plus grande joie des enfants.

Cette année a été aussi marquée par l'**allongement du service périscolaire du soir** de 18h à 18h30 les lundis, mardis et jeudis.

Cette décision, validée en conseil municipal le 25 août 2015, a été prise après de nombreux échanges avec les parents utilisateurs de ces services. Lors des différents groupes de travail et après étude des besoins des familles ainsi que de la faisabilité dans le respect de l'amplitude horaire maximum de nos agents, nous avons pu proposer cette extension jusqu'à 18h30 pour les services étude et garderie.

Toutefois, cette extension des services du soir à 18h30 n'était possible que si on regroupait en un lieu unique pour 18h tous les enfants scolarisés à Savigny et fréquentant ces services.

Suite aux événements et réactions de parents pendant les vacances d'été, nous avons décidé de nous accorder un temps de réflexion supplémentaire. Nous avons donc reformé en octobre un groupe de travail "Études" avec des représentants des écoles, des parents, des animatrices et des élus. Ce groupe de travail s'est réuni dans une ambiance apaisée deux fois entre octobre et décembre. Le travail se poursuit en 2016 avec pour objectif de trouver une formule pour ce temps d'études commun et pour un regroupement qui convienne à tous.

À l'issue des deux premières séances, il a été décidé de faire un essai dans la salle du restaurant scolaire pendant les deux premières semaines de janvier 2016. Cette salle, déjà utilisée pour les NAP et le centre de loisirs, se situe au centre des écoles et de la garderie et dispose d'un espace qui répond aux exigences d'accueil des enfants et de sécurité.

Jocelyn Ritzyron



Commission Communica@tion

Rencontres

L'année 2015 a commencé par plusieurs **rencontres avec les acteurs économiques de la commune : les commerçants, les artisans et les agriculteurs**. Diverses idées ont été évoquées afin de mettre en avant les activités et valoriser le travail local. Ainsi vous avez pu découvrir ou redécouvrir dans les Savigny Infos de l'année, les visages des commerçants. Ces premières présentations sont le début d'une réflexion et d'une communication de l'économie locale que nous engageons. D'autres éditions et actions suivront...



Médiathèque

La **médiathèque** a vu ses effectifs augmenter cette année, la nouveauté a attiré de nouveaux utilisateurs et nous en sommes ravis. Ce lieu de rencontres culturelle et convivial doit servir aux Savignois.

De nombreuses animations ont été proposées, des partenariats se créent. Régulièrement les enfants peuvent suivre des lectures de contes animées par la bibliothécaire.

Cette année, l'accent a été mis sur l'**accueil des jeunes** avec une **soirée jeux** en octobre, une **après-midi Kapla** en décembre. L'**accueil des enfants des écoles** savignois et des enfants gardés par les assistantes maternelles est régulier. Le **Cultur'en bus** a de nouveau proposé aux enfants une visite ludique et interactive d'une exposition sur la grande guerre...

L'année 2016 va continuer dans cet élan, n'hésitez pas à venir visiter cet espace si vous ne l'avez pas encore fait, il est là pour vous et il n'est pas seulement réservé aux jeunes.

Site

La commission communication, c'est aussi la mise en place d'un **site internet**. Il est en cours de création.



Ce site permettra à la commune de vous communiquer directement les informations administratives et officielles ; il permettra la mise en valeur des activités et des services municipaux, que sont entre autres les écoles, la médiathèque ou la tarification des services...

Vous trouverez toujours en parallèle le site géré par SAVNET et Gérard DESRAYAUD, que nous remercions pour le soutien numérique qu'il a apporté à la commune ces dernières années, en se faisant relais des informations municipales. Ce site SAVNET sera toujours lien entre les associations et les Savignois et fonctionnera de pair avec celui de la commune.

Lien

La commission assure également le **lien avec les associations savignois**. Savigny a la chance d'être très dynamique en terme d'activités sportives ou culturelles.

Cartes Nationales d'Identité

Depuis le 1^{er} janvier 2014, les Cartes Nationales d'Identité sont **valables 15 ans** pour les personnes majeures. Les cartes délivrées entre le 2 janvier 2004 et le 31 décembre 2013 sont **automatiquement** valides 15 ans sans démarche à accomplir.

DON DU SANG

*C'est important,
en ce moment !*

Salle Claude Terrasse
à L'Arbresle

Dates 2016

Judi 31 mars 10h-12h30 et 15h-19h
Vendredi 1^{er} avril 9h30-12h30 et 15h-19h
Mardi 28 juin 10h-12h30 et 15h-19h
Mercredi 29 juin 9h30-12h30 et 15h-19h
Judi 21 juillet 10h-12h30 et 15h-19h
Vendredi 22 juillet 9h30-12h30 et 15h-19h
Mercredi 24 août 10h-12h30 et 15h-19h
Judi 27 octobre 10h-12h30 et 15h-19h
Vendredi 28 octobre 9h30-12h30 et 15h-19h



De nouvelles associations se créent, d'autres fusionnent afin de pérenniser leurs activités.

L'année 2015 a encore été marquée par de **nombreuses manifestations et évènements** qui réunissent petits et grands et qui font de notre village un lieu toujours aussi vivant : classes, carnaval, lotos, concours de cartes, spectacles, concerts, théâtre, repas, chaudières, trail, et encore bien d'autres... Aussi, nous tenons à remercier toutes ces personnes qui s'investissent dans ces multiples activités bénévoles.

Anniversaire

Cette année 2015 a été celle des **1200 ans de l'Abbaye de Savigny**. Cette manifestation d'envergure a réuni de nombreuses communes alentours, des seigneurs locaux, des artisans disparus, des chevaliers, des moines et autres



troubadours du Moyen Âge. Le temps d'un week-end, Savigny a renoué avec son passé, Savigny a brillé de nouveau de la splendeur de son passé prestigieux et torturé. Nous remercions chaleureusement les instigateurs : Odile MOINECOURT et Jean-Pierre POUGET ainsi que tous les acteurs de cette manifestation réussie.



Vous pouvez voir sur la façade de la mairie une pierre sculptée pour l'occasion et

offerte généreusement à la commune par l'association des carrières de Glay. L'installation de cette pierre sculptée sur la façade de la mairie a été inaugurée le samedi 12 décembre 2015.

Prochainement vous pourrez admirer dans la médiathèque la roue du temps réalisée ce week-end de septembre par les participants à l'atelier vitrail et assemblée par l'artiste Mme Françoise GORMAND-DUVAL.

Marielle Gidon



Monoxyde de carbone

Le monoxyde de carbone est un gaz toxique qui touche chaque année plus d'un millier de foyers causant une centaine de décès par an. Il peut être émis par tous les appareils à combustion (chaudière, chauffage d'appoint, poêle, groupe électrogène, cheminée...).

Pour éviter les risques, quelques gestes simples :

- Avant l'hiver, faites vérifier vos installations de chauffage et vos conduits de fumée par un professionnel qualifié.
- Vérifiez toute l'année la bonne aération et ventilation de votre logement.
- N'utilisez jamais pour vous chauffer des appareils qui n'y sont pas destinés (cuisinière, brasero, etc).
- Installez vos groupes électrogènes à l'extérieur des bâtiments.

Infos : www.prevention-maison.fr



MÉDI@THÈQUE

ATTENTION, NOUVEAUX HORAIRES DE LA MÉDIATHÈQUE :
Mardi de 17h à 18h30
Mercredi de 15h à 18h30
Jeudi de 10h à 12h
Vendredi de 17h à 18h30
Samedi de 10h à 12h

Le bilan de l'année 2015 est plutôt positif :

- Accueil hebdomadaire des écoles primaires de Savigny.
- Accueil des assistantes maternelles les jeudis matin depuis novembre.
- Création de partenariats avec le centre de loisirs Léo Lagrange.
- Et de nombreuses animations et expositions.

Animations 2015

- "Au 15 route de Sain Bel" une fois par mois jusqu'en juin : présentation des actualités littéraires et coup de cœur adultes
- "L'île aux histoires" une fois par mois : lectures à voix haute ou/et contes pour petits et grands
- Contes médiévaux pendant les 1200 ans de l'Abbaye de Savigny
- Soirée jeux le 2 octobre
- Atelier décoration de Noël le 25 novembre
- Animation Kapla le 2 décembre



- Venue du Cultur'en bus les 8 et 9 décembre
- Expositions : "Le tout-petit" en avril/mai (pour les petits à partir d'un album du même nom) - "Carnet de voyage" en juin - "Moyen Âge" en septembre - "Le Rhône pendant la grande guerre" en décembre

Statistiques de décembre 2015

- 171 nouveaux inscrits depuis le 1^{er} janvier 2015
- 514 abonnements en cours de validité dont 217 enfants (moins de 15 ans)
- 8053 prêts en 2015 dont 1380 albums et contes 2589 BD, 321 documents sonores, 32 fonds local et 2029 romans
- 7547 documents au total dont 4910 documents de la médiathèque de Savigny et 2637 de la médiathèque départementale

Laura Maillot
Responsable de la médiathèque



TARIFICATION
8 € par adulte savignois
12 € par famille (comprenant 2 adultes)
12 € pour un adulte extérieur
16 € pour une famille extérieure (comprenant 2 adultes)
Gratuit pour les enfants et les étudiants

RAPPEL :

Boîte disponible pour le retour des livres de bibliothèque, accessible à toute heure, par l'extérieur à gauche de la médiathèque



Animations Cultur'en bus



VENEZ DÉCOUVRIR NOS NOUVEAUTÉS DE DÉCEMBRE ET CONSULTER LES DERNIÈRES REVUES ET MAGAZINES À VOTRE DISPOSITION :



PROCHAINES ANIMATIONS :
 "L'île aux histoires"
 pour les enfants
 les mercredis 17 février,
 16 mars, 20 avril, 18 mai,
 15 juin 2016, de 15h à 16h

Animations de Noël



Soirée jeux



JEUX SOCIETE

Venez jouer à la médiathèque,
pendant les heures d'ouverture

- Le Verger,
- Crazy Cups,
- Make'n'break,
- Dixit,
- Panic lab,
- 6 qui Prend,
- Saboteur,
- Bazar Bizarre,
- Duplik

MÉDI@THÈQUE SAVIGNY

ÉVÈNEMENT

Prochaine exposition au chalet Montange, février 2016 : Au cœur du Moyen Âge, l'Abbaye de Savigny est un véritable état-tampon coincé entre ses ambitieux et belliqueux voisins que sont l'archevêque de Lyon, le comte du Forez et le sire de Beaujeu.

Pour se défendre, elle fait construire des fortifications à des endroits stratégiques de son territoire comme Montrottier, Vindry, Sain Bel ou L'Arbresle et acquiert ou hérite de maisons fortes tout autour de l'Abbaye.

Aujourd'hui que reste-t-il de cette époque ?

Des reproductions de gravures du XIX^e voire du XX^e siècle, que vous pourrez redécouvrir à travers cette exposition et voir ce qu'il subsistait il y a au plus, un siècle et demi.

Des aquarelles ou des lavis de Michel FARINE, d'aujourd'hui, seront également visibles et vous révéleront les éléments de ces constructions défensives encore visibles.

Exposition réalisée par Savigny Patrimoine et les Amis du vieil Arbresle



CCAS CENTRE COMMUNAL D'ACTION SOCIALE

Il s'est réuni en 2015, cinq fois, pour assurer la création de liens intergénérationnels et plus largement les liens sociaux indispensables à tous. Au cours des réunions, ont été étudiés et suivis les dossiers d'aide aux personnes en difficulté passagère, qu'elle soit physique ou financière ou encore dans l'accès aux droits et l'orientation vers d'autres organismes. Les liens avec les anciens de la commune ont été favorisés lors des traditionnels **repas de printemps** et **Arbre de Noël**.

Ce dernier a eu lieu le dimanche 13 décembre 2015, en compagnie de deux sublimes animateurs et chanteurs professionnels Pierre LUC et Véronique MOINEL.

Les convives ont été invités à chanter et ont été transportés dans le temps avec un panel exceptionnel de chansons interprétées par des voix magnifiques.

La journée s'est poursuivie par le goûter de Noël et des représentations de danses du groupe du Trait d'Union de l'Amitié.



L'Arbre de Noël est organisé par l'association du Trait de l'Amitié, en partenariat avec la commune.

Au moment de leur départ, les invités recevaient leur colis de Noël. Les colis des personnes absentes ont été distribués pendant les vacances scolaires de Noël.

Bravo aux organisateurs et merci pour votre dynamisme.

Nous rappelons que le CCAS peut être sollicité par toute personne. Une rencontre sera organisée avec Mme RIBEYRON, adjointe en charge du CCAS. Rendez-vous à prendre en mairie.

Le **repas de printemps** se déroulera le **9 avril** prochain.

Jocelyn Ribeyron

Commission Finances

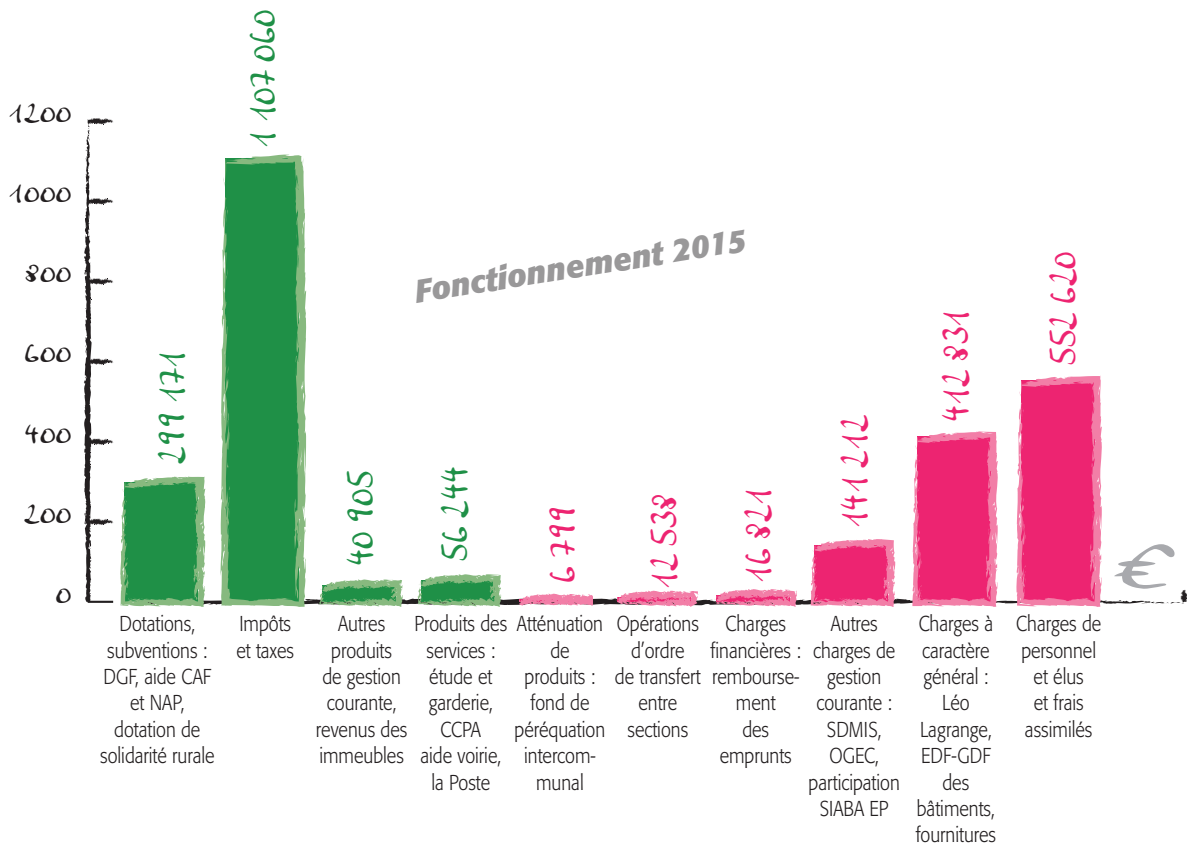
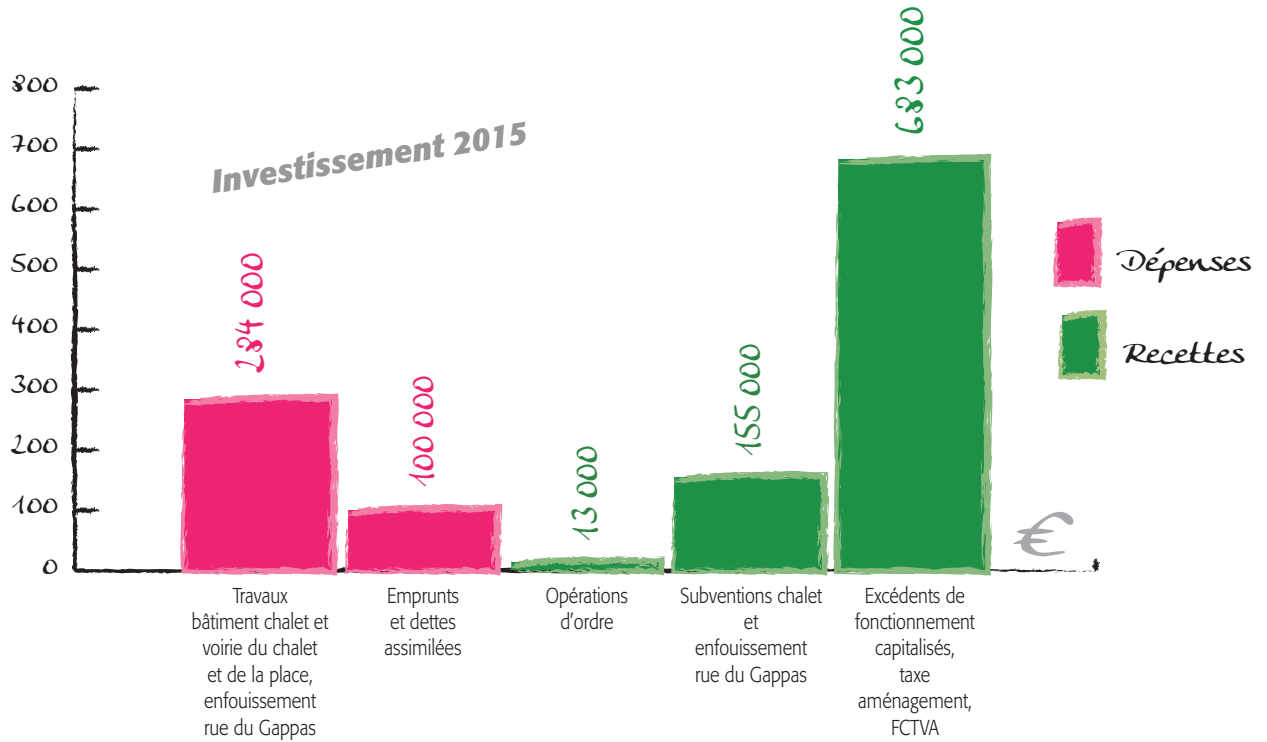

Situation maîtrisée et saine de notre budget qui nous permettra de virer sur budget 2016, plus de 300 000 € en excédents de fonctionnements capitalisés.

Luc Fomas et Bruno Buisson

Etat civil 2015

Naissances

SEEMANN Livia	1 ^{er} janvier
CHANOIS Camille	7 janvier
GENSASSE Luis	12 mars
BORGEOT BADOIL Romain	16 mars
BORGEOT BADOIL Hugo	16 mars
CHERBLANC Jules	20 mars
CHANRION BESSON Mélody	27 mars
LEGRAND Marius	5 avril
DUTOIR Mia	11 juin
NADAL Andréa	19 juin
GIRAUD Carla	11 août
EPARVIER YVON Ayouna	28 août
CHARPENTIER Alban	4 septembre
LAROCHE Yanis	16 septembre
DELHAYE Gabin	16 septembre
MERCIER Sasha	28 septembre
PITAUT Rose	4 octobre
GIRIN Elisabeth	23 novembre
GIRIN Antoine	23 novembre
REQUET Louna	7 décembre
CHAMBE Mailyne	9 décembre
BARANTON RAGOT Appolyme	18 décembre

Mariages

PIEROTTI Nicolas et MAUREL Perrine	♥ 25 avril
DUTOIR Gabriel et MACHURAT Eve	♥ 16 mai
ATLANI Stéphane et DUMAS Christèle	♥ 20 juin
LEROY Hugues et LACOMBE Tiphaine	♥ 27 juin

Décès

DUCREUX Marcel	17 janvier
THOLIN Noëlle veuve PARDON	18 janvier
DUBESSY Paul	21 janvier
CORNETTO Nicole	11 février
GOUTTE Perrina veuve BAJARD	15 février
THOLIN Marie veuve MARION	4 mars
GREZA Jeanne épouse PLANES	31 mars
CHANAY Marie Paule veuve CALEMARD	6 avril
PIRAUD Michel	12 avril
THOLLET Pierre	21 avril
VERDIER Elisabeth	4 mai
GONDARD Gabrielle épouse DUBESSY	3 juillet
BLANC Alexandre	5 juillet
PAGOT Didier	12 juillet
GIROUX Geneviève veuve EMIN	2 août
BOURGIN Julia veuve ESPALLARGAS	4 août
MOUSSA Eugénie	20 août
NEPLE Henri	12 octobre
PARRET Daniel	30 octobre
DEVAUX Louis	22 novembre
CHASSAING Marcel	11 décembre
GENOT Eitan	17 décembre

Nous tenons à remercier M. le Maire et la municipalité d'avoir permis aux jeunes de se retrouver tous ensemble à Savigny et nous saluons chaleureusement les membres de la paroisse pour leur bienveillance.

Un merci tout particulier à tous les jeunes pour leur énergie, leur force et leur gentillesse et enfin un grand merci à tous les habitants pour leur soutien et leur solidarité.

Nathalie et Samuel (Parents d'Eitan)



CCPA



Institutionnel

Projet de territoire

Un projet de territoire est un projet d'aménagement et de développement issu d'une réflexion commune, portée par les élus. Son objectif est d'affirmer une vision souhaitée et projetée d'un territoire. C'est un acte politique fort, traduisant des ambitions, des objectifs et proposant des réponses concrètes aux enjeux identifiés. Il s'agit pour les élus de travailler ensemble, tout en associant des partenaires, à la définition d'orientations stratégiques de développement et de projets concrets.

La Communauté de Communes du Pays de L'Arbresle a adopté son projet de territoire qui trace son parcours de 2015 à 2019.

Se tourner vers l'avenir

Le projet de territoire vise à valoriser les atouts du territoire, compenser ses faiblesses en inventant un modèle de développement, tout en préservant les valeurs qui l'animent.

Faire du Pays de L'Arbresle un territoire acteur

Le Pays de L'Arbresle est doté d'une véritable identité, d'un positionnement géographique dans le Rhône et à proximité de la Métropole qui sont des atouts qu'il convient à la fois de développer et de maîtriser.

Franchir une nouvelle étape de l'intercommunalité

Le projet de territoire est un outil stratégique pour faire aboutir les projets de la Communauté de Communes et renforcer le dialogue avec ses partenaires et les territoires voisins.

Le projet de territoire de la Communauté de Communes est téléchargeable sur www.paysdelarbresle.fr

Développement économique

Comité de pilotage ALIZÉ

Le premier comité de pilotage du dispositif ALIZÉ s'est tenu jeudi 4 décembre au siège de la Communauté de Communes du Pays de L'Arbresle, sous la présidence de M. Stéphane GUYON, Sous-Préfet de Villefranche-sur-Saône. A côté de la Communauté de Communes représentée par M. Pierre-Jean ZANNETTACCI, Président, et M. Noël ANCIAN, Vice-Président en charge du développement économique, d'autres partenaires tels que le Conseil Général du Rhône, la Communauté de Communes de l'Ouest Rhodanien ou encore des entreprises impliquées dans le dispositif étaient présents.



Opérationnel sur le Pays de L'Arbresle et le Pays de Tarare depuis fin février 2014, ce dispositif, animé par la CCI, constitue un nouvel outil à destination des PME de plus de 3 ans ayant un projet de développement construit et créateur d'emploi. Innovant et expérimental dans le Rhône, ce dispositif a pour vocation de **soutenir le développement des entreprises via principalement du mécénat de compétences dans des domaines variés**. La Communauté de Communes apporte un soutien financier à ce dispositif à destination des entreprises du territoire.

Équipements sportifs

L'Aqua-Centre et le centre forme se transforment.

Après 21 années de fonctionnement, l'établissement a fermé ses portes à l'issue de la saison d'été 2014.

Le chantier de rénovation et d'extension ne prend pas de retard et l'ouverture pourra se faire, comme prévu à l'été 2016.

Rappel du projet :

Côté bassins :

- Deux bassins existants rénovés
- La création d'un bassin sportif (8 lignes d'eau de 25 m) avec gradins
- Un pentaglisse

Côté centre forme :

- Un espace bien-être avec deux saunas, un hammam, une zone de détente
- Un centre forme rénové et étendu

Durant cette période de travaux, certaines classes bénéficient de séances de natation dans d'autres centres limitrophes, prises en charge par la Communauté de Communes (transport + location).

Suivez l'avancée des travaux de l'Aqua-Centre sur la page Facebook de la Communauté de Communes : <https://www.facebook.com/paysdelarbresle>



Brévenne

Turdine

Assainissement

PERMIS

Construire

Aménagement

Communauté

Tourisme

L'Office de Tourisme du Pays de L'Arbresle, nouvelle mouture

Lors du Conseil Communautaire du 25 juin 2015, les élus ont décidé, en étroite collaboration avec l'association Office de Tourisme du Pays de L'Arbresle, d'intégrer en totalité la compétence tourisme au sein de la Communauté de Communes.

Cette intégration, effective depuis le 1^{er} septembre a entraîné la dissolution de l'association, l'Office de Tourisme du Pays de L'Arbresle étant désormais communautaire.

C'est donc à cette date également que Josiane RIVIER et Bernard ROSTAING ont officiellement rejoint l'équipe de la Communauté de Communes, au sein du pôle Tourisme. Tous deux travaillent dans les locaux de l'Office de Tourisme, place Sapéon à L'Arbresle. L'équipe est renforcée d'un développeur touristique et comprend un effectif de quatre personnes.

Elle est chargée des missions d'accueil et d'information de l'OT et participe à la mise en œuvre de la stratégie touristique du territoire en collaboration avec les acteurs locaux.

Voyages en Pays de L'Arbresle

Dans le cadre de ses actions touristiques, la Communauté de Communes a réalisé un guide de découverte des différents patrimoines du territoire : terroir, patrimoine bâti, paysager, savoir-faire permettant ainsi une présentation complète de l'offre patrimoniale.



Cette réalisation vient compléter l'offre d'accueil recensée dans le guide touristique réalisé annuellement par l'Office de Tourisme.

Fruit d'une étroite collaboration avec les acteurs du territoire, ce guide a été conçu à la façon d'un carnet de voyages évoquant le récit d'un voyageur imaginaire et illustré de photos et d'illustrations aquarellées. Chaque thématique est également illustrée d'idées de sorties.

Disponible gratuitement à l'Office de Tourisme ou en téléchargement (version française ou anglaise) sur www.paysdelarbresle.fr

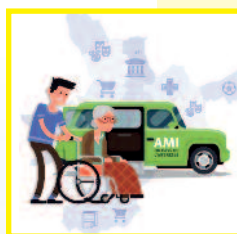

Service AMI du Pays de L'Arbresle

Qu'est-ce que l'Aide à la Mobilité Individuelle (AMI) ?

Il s'agit d'un transport public routier de personnes dont certaines caractéristiques essentielles comme ses points de départ, ses itinéraires, ses horaires ou encore ses fréquences sont déterminées en fonction de la demande expresse des utilisateurs.

Ce service se situe à mi-chemin entre les transports en commun réguliers et la course individuelle. Il s'adresse aux populations les plus fragiles. Conditions d'éligibilité, d'inscription et d'utilisation du service :
- dans votre commune
- à la Communauté de Communes du Pays de L'Arbresle : 04.74.01.68.90 - ami@paysdelarbresle.fr
- sur www.paysdelarbresle.fr

Aménagement du territoire

Des conseils et des aides financières pour l'amélioration de l'habitat privé

La Communauté de Communes du Pays de L'Arbresle s'engage pour l'amélioration de l'habitat, la lutte contre la précarité énergétique et le maintien à domicile.

Cette action s'adresse aux propriétaires occupants et aux propriétaires bailleurs qui souhaitent améliorer un logement. Les locataires sont également concernés dans le cadre du maintien à domicile. La Communauté de Communes et l'ANAH financent le conseil aux particuliers et apportent des subventions pour les travaux.

Des professionnels de l'habitat tiennent une permanence pour répondre aux questions des habitants et les conseiller sur leur projet de travaux, sur le plan technique comme financier et les accompagner dans leurs démarches.

Permanence téléphonique

Le PACT ARIM DU RHÔNE accompagne les personnes dans leurs démarches au 04.74.05.35.75 - agencerhoneouest@pact-habitat.org

Permanence d'information

Les 2^e et 4^e vendredis de chaque mois de 9h à 12h à la Communauté de Communes du Pays de L'Arbresle : 04.74.01.68.90 - ccpa@paysdelarbresle.fr



Gestion des déchets

Programme Local de Réduction des Déchets



Suite au travail de concertation avec les acteurs du territoire, la Communauté de Communes du Pays de l'Arbresle a présenté le mercredi 8 avril son Programme Local de Réduction des Déchets, à La Passerelle à Lentilly. Ce programme consiste à mettre en œuvre un ensemble d'actions avec pour objectif de réduire la production de déchets sur le territoire, ainsi la Communauté de Communes s'engage sur 7 axes et 25 actions.

Le Programme Local de Réduction des déchets est prévu pour être mis en œuvre sur une durée de 5 ans allant de 2015 à 2019. Les **actions** opérationnelles, programmées dès 2015 sont :

- **Animation** dans le cadre des semaines de l'environnement (avec premier prêt de gobelets réutilisables).
- **Lutte contre le gaspillage alimentaire en restauration collective** (5 structures volontaires accompagnées).
- **Développement du compostage individuel et collectif** (avec l'aide d'un stagiaire pendant 6 mois).
- **Etude du service "recyclerie"**.
- **Action coup de poing pour la collecte de l'amiante** (collectée en déchèteries).
- **Mutualisation d'un broyeur de déchets verts pour les services techniques**.



Prêt de gobelets réutilisables aux associations du territoire



Chaque année, de nombreuses manifestations ont lieu sur le territoire du Pays de l'Arbresle. Ces manifestations et notamment les stands buvettes et restauration sont génératrices de déchets. La Communauté de Communes souhaite, à travers le prêt de gobelets consignés, sensibiliser les organisateurs et les visiteurs des événements au tri et à la réduction des déchets.

Dans le cadre du Programme Local de Réduction des Déchets, la Communauté de Communes met gratuitement à disposition de toutes les associations du territoire des gobelets réutilisables.

Un nouveau sac pour vous faciliter le tri du verre

Chaque habitant du Pays de l'Arbresle a trié, en 2014, **32 kg de verre**. Pour faciliter le geste des habitants, la Communauté de Communes et le SYTRAVAIL proposent un sac réutilisable pour transporter le verre jusqu'aux bornes de collecte. Sur les 17 communes, il en existe 105. Ce sac de collecte est mis à disposition de l'ensemble des habitants du territoire gratuitement.

N'hésitez pas à venir vous le procurer en Mairie ou à la Communauté de Communes.



Réservez votre composteur à 20 € !

La Communauté de Communes du Pays de l'Arbresle lance une grande **campagne de promotion du compostage individuel**. C'est le moment idéal pour démarrer le compostage et avoir un terreau de qualité à mettre dans le jardin. **Les composteurs en bois (400 L) sont proposés au prix de 20 €** (chèque à l'ordre du Trésor Public). **Ils sont distribués avec un bioseau et un guide sur le compostage**. Ils sont réservés aux personnes domiciliées sur le Pays de l'Arbresle.

Si vous êtes intéressés, **réservez dès à présent un composteur auprès des services de la Communauté de Communes** en téléchargeant votre formulaire de réservation (www.paysdelarbresle.fr).

Prévention aux inondations

Le projet du Bigout

Contexte : 2008 : la crue centennale a provoqué des dégâts considérables.

Incidences écologiques : Permettre à la rivière de retrouver un fonctionnement plus naturel (remodelage des berges, végétalisation des surfaces travaillées, aménagement du seuil de la RD19...).

Incidences hydrauliques : Diminuer la hauteur d'eau (-3 à -91 cm) dans les quartiers des Vernays et de la rue Claude Terrasse et permettre un abaissement de la vitesse d'écoulement.

Un projet urbain : Les partenaires du projet ont intégré des enjeux urbains, de mobilité, de loisirs sur cet espace. Aussi, une réflexion sera engagée durant la phase étude pour que la zone du Bigout puisse accueillir des projets favorisant le lien entre les centres ville de l'Arbresle, d'Éveux, et la zone commerciale des Martinets. Il convient également de préserver le cadre verdoyant et naturel de la zone pour en faire un lieu de découverte et de détente.

Travaux
Durée des travaux : 9 mois
Démarrage : 1^{er} semestre 2017



Petite enfance

Conférence "Renforcer l'estime de soi du jeune enfant"

En 2015, les Relais Assistants Maternels (RAM) du Pays de L'Arbresle ont proposé aux parents et professionnels de la petite enfance, en priorité les assistants maternels, une conférence sur le thème "Renforcer l'estime de soi du jeune enfant", animée par Francine MAILLER, chargée de projet "Estime de soi et Petite Enfance" à l'ADES du Rhône. Une soirée débat qui a rassemblé plus de 60 personnes à la salle des fêtes de Sain Bel.

Chez les jeunes enfants, l'estime de soi est en construction. Les premières années de l'existence posent des bases tout à fait importantes en matière de fondement psychique, de compétences sociales et relationnelles.

Autrement dit, l'estime de soi des plus petits est à prendre au sérieux parce qu'elle jalonne le parcours de l'enfant et qu'elle peut lui servir de capital, de réserve de ressources pour l'aider plus tard à affronter les épreuves de la vie tout au long de son développement.

Il existe **quatre piliers pour aider le jeune enfant à avoir une bonne estime de lui-même** :

- Le sentiment de confiance
- La connaissance de soi et des autres
- Le sentiment d'appartenance
- Le sentiment de réussite

Les RAM du Pays de L'Arbresle envisagent une deuxième conférence pour échanger avec les parents et les assistants maternels. Informations sur www.paysdelarbresle.fr



Les Relais Assistants Maternels du Pays de L'Arbresle

Relais Trottinette Audrey POLTURAT
117, rue Pierre Passemard
69210 L'Arbresle
Tél. 04.74.01.68.81
Port : 06.59.54.52.24
Mail : relais.trottinette@paysdelarbresle.fr

LAEP "Grain de Sel"

Au cœur de L'Arbresle, le LAEP "Grain de Sel" accueille les **enfants de 0 à 6 ans** accompagnés de leurs parents ou d'adultes en fonction parentale.

Lieu ressource pour les enfants et les parents quel que soit leur lieu de résidence, "Grain de Sel" offre le plaisir simple de l'échange et du jeu, dans la rencontre et dans l'écoute.

Tandis que les enfants jouent, les parents peuvent se détendre, rencontrer d'autres familles, évoquer les joies et les difficultés d'être mère et père dans des échanges qui restent confidentiels.

L'équipe d'accueillants formés à l'écoute se relaie pour faire vivre ce lieu et accueillir les enfants.

En activité depuis 2005, "Grain de Sel" est agréé par la CAF, et soutenu par la municipalité de L'Arbresle, la Communauté de Communes, le Conseil Général et la MSA.

Ouvert mercredi, jeudi, vendredi après-midi de 14h à 18h, et une partie des vacances scolaires.

Pas besoin de s'inscrire, il suffit de venir !

Une participation d'un euro par famille accueillie est demandée.

**Contact : 6, impasse Charassin
(1^{er} étage avec ascenseur)
Tél. 04.72.42.26.86**

**Pour plus d'informations
www.mairie-larbresle.fr
(petite enfance et associations)
www.mon-enfant.fr
(site géré par la CAF)
lieu d'accueil enfants parents**

Jeunesse

Permanence AILLOJ

Vous avez entre 18 et 30 ans et rencontrez des difficultés pour vous loger sur l'une des 17 communes du Pays de L'Arbresle ?

La Communauté de Communes et l'association AILLOJ vous aident dans vos démarches.

Profitez de permanences mensuelles (second mercredi du mois) pour rencontrer un conseiller de l'association AILLOJ à l'antenne de la Mission locale à L'Arbresle.

Plus d'informations : AILLOJ
au 04.72.69.02.03 - www.ailloj.com

Enquête Jeunesse

La commission Cadre de Vie Jeunesse Sports de la Communauté de Communes travaille à la **mise en place du projet jeunesse communautaire (11-25 ans)**. Pour mieux connaître la situation des jeunes sur le territoire, les membres de la commission ont rencontré les élus jeunesse des communes, les acteurs et partenaires ainsi que des groupes de jeunes.

Au cours de ces échanges, ont été mis en évidence les atouts et difficultés des jeunes sur le territoire, ce qui a permis de dessiner les orientations de la politique jeunesse : aider les jeunes à s'engager, préparer leur avenir professionnel, se déplacer, se retrouver, prendre soin d'eux-mêmes et des autres, s'informer et communiquer.

Parmi ces axes de travail, des priorités ont été dressées à l'occasion de la soirée de restitution du 30 juin, à laquelle était convié l'ensemble des participants à la démarche : la **préparation de l'avenir professionnel**, l'**aide à la mobilité et aux déplacements**, le **soutien aux initiatives citoyennes**, l'**amélioration de l'accès à l'information** et le **soutien à la communication**.

Les premiers projets issus de cette démarche commencent aujourd'hui à voir le jour, comme l'action "Quel métier pour demain" qui propose des visites d'entreprises aux jeunes en démarche d'orientation.



SYRIBT



Le jardinage bio à l'honneur au SYRIBT...

Pour le suivi de la qualité des cours d'eau, le SYRIBT effectue chaque année des analyses. Sur chaque prélèvement, des molécules de produits phytosanitaires sont trouvées, parfois en quantité supérieure à la norme de potabilité.

C'est pourquoi, depuis 5 ans, le syndicat de rivières travaille avec les différents utilisateurs de pesticides (communes, agriculteurs...) afin d'**améliorer la qualité des cours d'eau**.

En 2015, le SYRIBT a souhaité aborder le sujet avec les particuliers. Ainsi, suite à un appel à projet lancé par l'association Naturama pour lequel le SYRIBT a été retenu, une **action de sensibilisation des jardiniers amateurs du bassin versant** a été mise en place.

Durant le printemps, des **enquêtes ont été effectuées auprès de jardiniers** de 6 communes du bassin versant : Fleurieux-sur-l'Arbresle, Grézieu-le-Marché, Montrottier, St-Forgeux, St-Loup et Sourcieux-les-Mines. Ainsi, 44 personnes ont été interrogées sur leurs pratiques de jardinage et notamment leurs habitudes de traitement.

Début septembre, **trois soirées-débats** ont été organisées afin de présenter les résultats de ce travail, de diffuser un film réalisé suite aux interviews des jardiniers du bassin versant et d'approfondir le sujet avec l'intervention d'un spécialiste du jardinage bio, Pascal ASPE de Terre Vivante.

Une trentaine de personnes a participé à chaque soirée. L'occasion pour elles d'échanger sur leurs pratiques, de poser leurs



questions à Pascal ASPE et de repartir avec des recettes pour réussir un beau jardin... Un guide de jardinage sans pesticide a été offert à chaque participant. Chacun peut ainsi retrouver à l'intérieur par exemple la recette d'infusion de sauge officinale qui s'utilise comme insecticide.

Le SYRIBT envisage de poursuivre ce type d'actions envers les jardiniers en proposant par exemple une visite des jardins de Terre Vivante (en Isère) ou encore des formations au jardinage bio.

Pour plus de renseignements, n'hésitez pas à nous contacter au 04.37.49.70.85 ou par mail annefleur.grand@syribt.fr ou reportez-vous au n°14 du journal "Ricochets".



SIABA Syndicat Intercommunal d'Assainissement du Bassin de L'Arbresle



La mairie est souvent sollicitée par les administrés pour des problèmes de présence de rats.

La commune fait alors une déclaration au SIABA (Syndicat Intercommunal d'Assainissement du Bassin de L'Arbresle) qui fait intervenir une société de dératisation dans la rue concernée.

A noter que le SIABA ne peut intervenir que dans les réseaux unitaires (eaux pluviales mélangées aux eaux usées) et les réseaux d'eaux usées strictes pour installer les granulés et/ou les pièges. Les autres réseaux (notamment les réseaux d'eaux pluviales) doivent être également traités par le propriétaire dudit réseau, ainsi que les secteurs où des bennes à ordures ménagères, et des bennes à verre collectives sont entreposées.

Aussi, il est du devoir de tous de traiter cette nuisance. Cependant, ce traitement ne sera efficace que si l'ensemble des personnes agit également sur sa propriété.

Par ailleurs, il s'avère que la prolifération de rats est également constatée à l'intérieur des propriétés, aussi, il est demandé à chaque propriétaire de bien vouloir faire le nécessaire sans délai pour dératiser : immeubles, caves, maisons, dépendances, comme la législation en fait l'obligation. Les rats affectionnent également les secteurs

où des poules sont présentes (notamment du fait de la présence de nourriture au sol). Le maire a le droit et le devoir de mettre les propriétaires d'immeubles en demeure de procéder à la dératisation, sous peine de s'y voir contraint par une exécution d'office à leurs frais. Ce droit est lié à son pouvoir de police. Il a, en effet, la responsabilité d'assurer la salubrité publique sur sa commune.

Lois sur la dératisation maison

Il existe des lois en France obligeant les particuliers à dératiser une maison infestée de rats. Par ailleurs, la dératisation maison doit s'effectuer dans la transparence la plus totale : vous devez être en mesure de connaître par exemple les noms des produits utilisés.

Le maire est chargé de faire respecter les dispositions du Règlement Sanitaire Départemental, établi par le préfet, aux termes des articles L 1311-1 et L 1311-2 du code de la santé publique, lequel prévoit dans son article 119 "rongeurs" que « *Les propriétaires d'immeubles ou établissements privés, les directeurs d'établissements publics, doivent prendre toutes les mesures pour éviter l'introduction des rongeurs...* »

La diligence de tous est de ce fait requise afin d'éradiquer la prolifération de ces rongeurs sur la commune.



Dératisation

Sans tuer

Avant de penser à la dératisation de votre maison, sachez qu'il existe des produits préventifs. Par exemple, vous pouvez poser une grille anti-rongeur qui servira à bloquer l'accès de votre maison aux rongeurs.

Si vous avez déjà des rats ou des souris chez vous, vous pouvez faire fuir les rongeurs en utilisant des appareils répulsifs à ultrasons. Le bruit provoqué par ces produits les fera partir de votre maison.

Enfin, vous pouvez réaliser votre dératisation maison en posant des pièges qui vont seulement capturer les souris et les rats, et ne vont pas les tuer. Vous pourrez alors les relâcher loin de votre habitation.

Techniques entraînant la mort

Pour une dératisation maison mortelle, il suffit d'acheter :

- Soit des rodenticides : ce sont des produits qui tuent en empoisonnant, ils sont aussi appelés mort-aux-rats.
- Soit des pièges qui serviront à la fois à capturer, puis à tuer les rats ou les souris.

CAUE



Construire, agrandir, rénover : les conseils gratuits de l'architecte du CAUE Rhône Métropole

Conseils gratuits

sur rendez-vous au 04.72.07.44.55

Le Point conseil architecture
du CAUE Rhône Métropole

Tout projet de construction aussi modeste soit-il, provoque un impact sur son environnement et participe à la qualité du cadre de vie de ses habitants et du voisinage. Pour que le conseil soit efficace, les personnes intéressées doivent rencontrer le CAUE Rhône Métropole le plus tôt possible. A l'heure de la réflexion sur un projet, qu'il s'agisse de neuf ou de rénovation, un conseil gratuit avec un architecte conseiller du CAUE Rhône Métropole peut constituer une aide précieuse à la fois source d'informations, d'idées et d'ouverture. Le candidat à la construction sera ainsi en position de mieux choisir et décider. L'architecte conseiller ne fait pas de plans, mais peut schématiser ou illustrer par des croquis les orientations qu'il suggère et les explications qu'il apporte.

Les différentes étapes de la conception du projet : implantation de la maison sur le terrain, penser l'organisation spatiale, aménager des espaces de qualité, (ré)aménager les abords, faire avec la nature, extension - la maison transformée, isolation et confort, projet bioclimatique et choix d'énergie, enveloppe et mode constructif (matériaux, textures, couleurs).

Les meilleurs moments pour consulter sont :

- avant le dépôt du permis de construire ou de la déclaration préalable ;

- avant la signature d'un contrat d'architecte ou de construction de maison individuelle.

Il est vivement recommandé de consulter l'architecte-conseiller pour les constructions ou extensions, dont la surface de planchers ne dépasse pas 170 m², seuil au-delà duquel un architecte est obligatoire.

Prenez rendez-vous par téléphone au CAUE
Rhône Métropole 04.72.07.44.55.

Renseignez-vous sur le point
conseil architecture : www.caue69.fr.

Éducation - Petite enfance

Restaurant scolaire

Le restaurant scolaire de Savigny est **géré par une association de parents bénévoles** qui assure l'interface entre la Mairie, les parents, les écoles, et SOGERES le prestataire restaurateur.

Le restaurant scolaire a pour but d'offrir un service de qualité aux enfants des 3 écoles en apportant à la fois **diversité et découverte alimentaire**.

Les repas sont cuisinés sur place par SOGERES qui met à la disposition de la cantine Liliane, cuisinière et Laurence, aide-cuisinière.

La Mairie prête les locaux et gère la surveillance des enfants par les employés municipaux.

Au quotidien, les bénévoles de l'association gèrent entre autres, les inscriptions, la facturation et l'encaissement, donnent leur avis et sont force de proposition pour l'élaboration des menus et des animations suggérés par SOGERES.

Les enfants sont répartis sur deux services (11h30 et 12h30) du lundi au vendredi.

Le mercredi, la cantine est ouverte de 11h30 à 13h. Certains enfants mangent puis sont récupérés par les familles alors que d'autres sont pris en charge par le centre de loisirs.

Les parents inscrivent leurs enfants au mois. Des grilles sont distribuées à tous les enfants scolarisés courant du mois précédent et il est impératif que le délai de retour mentionné soit respecté ; sans cela, les enfants ne sont pas inscrits sur tout le mois.



Pour les enfants dont la fréquentation ne varie pas d'un mois sur l'autre, une inscription à l'année est proposée.

L'association et SOGERES proposent tout au long de l'année des **animations** incontournables pour Noël, l'Épiphanie, la Chandeleur, Mardi-Gras et Pâques ainsi que pour les **semaines "découvertes"**, semaine du goût, développement durable ou encore fraîche attitude.



Animation poêlée de pâtes (juin 2015)

La maison des Ptits Loustiques

Maison d'assistantes maternelles
69210 Savigny

La troisième rentrée de notre maison en septembre s'est passée sans trop de pleurs, les enfants étaient contents de retrouver leur lieu de jeux et d'épanouissement ainsi que leurs nounous. L'effectif reste constant. Nous avons une forte demande d'accueil. Cette année, nous avons rencontré un vif succès pour notre **bourse aux jouets** puisque 44 exposants ont répondu présents. Merci aux visiteurs.

Le mercredi 16 décembre, nous avons eu la traditionnelle **visite du père Noël** avec sa hotte remplie de jouets. Un goûter a clôturé notre arbre de Noël. Les enfants sont repartis les yeux remplis d'étoiles. Nous vous souhaitons à tous une bonne année 2016.

Marylène, Christine, Sylviane

Les nounous

Pour tout renseignement,
nous contacter au
06.95.33.57.21



Repas de Noël 2015

Pour plus de renseignements concernant le fonctionnement ou pour rejoindre l'association, vous pouvez contacter :
Nathalie BIZON,
présidente
au 06.61.53.08.83



APE École publique

Association des Parents
d'Élèves des écoles
publiques de Savigny



Année 2014/2015

L'année scolaire 2014/2015 a une nouvelle fois été riche en manifestations et en activités pour l'ensemble de nos enfants.

Chaque classe d'élémentaire a pu réaliser sa **sortie**. Les classes de Mme GIRAUD (CP/CE1) et de M. LAGRANGE (CE1/CE2) ont visité l'Aquarium du Grand Lyon et le Musée des Confluences. Les classes de Mme GUYOT (CE2/CM1) et de M. BELYNCK (CM1/CM2) ont bénéficié d'une visite guidée de Fourvière et du Vieux Lyon.



Les enfants de maternelle ont découvert "la ferme des Lamas" de Chambost-Longessaigne.

Les élèves des deux écoles publiques de Savigny ont découvert le monde des **percussions** grâce à l'intervention toute l'année de Mélanie VERAN. Nous avons pu découvrir leurs progrès lors du spectacle organisé pendant la kermesse des écoles en juin 2015. Nous avons également pu admirer les danses des élèves de maternelle.

Année 2015/2016

Les traditionnelles **animations de Noël** ont été organisées au sein de la maternelle : matinée contes par Sylvie RENAUD, rencontre avec le Père Noël, goûter de Noël offert par la municipalité.

Les élèves ont assisté au **spectacle de Noël** "L'Atelier des Petits Machins Trucs" de

la compagnie "Les Petits Détournements" à la salle du Trésorcle le mardi 15 décembre 2015, spectacle de jonglerie et de manipulation d'objets étonnants pour le plus grand plaisir des petits et des grands.

La **sortie annuelle** de l'école maternelle se fera au **Parc des Oiseaux de Villars-les-Dombes** en fin d'année scolaire.

Tous les enfants de l'école élémentaire partiront en **classe transplantée à Valras-Plage** au mois de mai 2016. Ce magnifique projet occupera nos enfants et les familles pendant toute l'année scolaire. De nombreuses opérations ont été organisées par les parents en 2014/2015 (tombola, vente de fleurs, vente de charcuterie, vente de fromages...) et continuent cette année pour financer ce beau projet. L'opération fromages/charcuterie de novembre 2015 a connu un grand succès. La tombola vient d'être lancée par Didier LAGRANGE. Cette année, nous avons modifié les lots, vous pouvez gagner une volaille du "GAEC des 3 Oies" de St-Romain-de-Popey.



Valras-Plage

Dates à retenir

20 mars 2016 : Carnaval (conjointement avec l'APEL)

2 avril 2016 : Portes ouvertes des écoles publiques

Juin 2016 : Concert de la chorale

24 juin 2016 : Kermesse des écoles publiques

Actions de l'APE

Notre **vide-greniers** du 28 septembre 2015 s'est très bien déroulé, pour l'ensemble des exposants et des visiteurs. Les opérations **pizzas/brioches** se poursuivent le mardi avant toutes les vacances scolaires.

Nous souhaitons remercier la municipalité de Savigny pour son soutien financier et matériel, les enseignants pour leurs engagements auprès de nos enfants, ainsi que l'ensemble des parents pour leurs implications.

Contacts

APE des écoles publiques de Savigny :

Gwendoline LAFAURIE - ape.savigny@gmail.com

École du Petit Prince :

Isabelle GIMENEZ - 04.74.01.48.73 - maternelle.savigny@laposte.net

École des Sources :

Didier LAGRANGE - 04.74.01.13.51 - ce.0691446x@ac-lyon.fr

APEL École St-Martin

Voici le moment d'un petit retour en arrière sur l'année écoulée à l'école Saint-Martin.



"De l'ombre à la lumière", tel était le thème sous lequel avait été placée l'année scolaire 2014-2015.

Le premier grand événement de l'année, en décembre, a été le **spectacle des enfants**, préparé avec l'artiste de cirque Romano. Qui sur un pedalgo, qui avec des cerceaux, qui sur un ballon, qui avec un diabolo, chacun a pu découvrir les feux de la rampe et l'angoissante attente dans la pénombre des coulisses. D'une qualité exceptionnelle, ce spectacle a permis aux plus grands et aux plus petits de s'assembler dans de magnifiques pyramides humaines.



Le point d'orgue de l'année a été l'**inauguration du nouveau bâtiment**, en mars, occasion de présenter un récital de chants autour de la vie du Père Bernard, grand résistant savignois. Avec l'aide de Marc-Etienne et Regula, les enfants ont raconté la vie d'un facteur amoureux de fleurs et de couleurs, résistant à la noirceur de voyous venus les interdire dans le village. Une façon élégante d'aborder les années sombres de notre histoire, et les résistants qui ont tenté de les éclairer. Un petit livret a même été rédigé par les écoliers.



Les élèves de maternelle et de CP ont eu la chance d'admirer, depuis la pénombre des gradins, les lumières magiques de la piste du **Cirque Médrano**. Les élèves de CE, quant à eux, ont achevé leur travail sur le système solaire par la visite du **Planétarium** de Vaulx-en-Verin. Les CM, enfin, ont étudié, entre autres, l'usage de la lumière solaire comme source d'énergie alternative aux énergies fossiles. Ils ont également achevé leur travail sur la Seconde Guerre mondiale en visitant le **Musée de la Résistance** et le **mémorial de Montluc**.

Tous ensemble, avec le concours de l'association **Planète Vélo**, les élèves ont envisagé la visibilité sur la route, voir et être vu. Ils ont aussi appris les moyens de se protéger de la lumière du soleil, même si l'éclipse de soleil a été un peu manquée, avec le ciel nuageux. Lors de sorties au **Cinéma** Strapontin, tous ont pu admirer l'art des frères Lumière au nom si prédestiné.

Toutes ces activités ont pu être financées grâce au dynamisme de l'APEL et la mobilisation de nombreux parents.

En janvier : les **portes ouvertes** à l'école ont permis à toutes les familles de découvrir le cadre de vie de leurs enfants, et d'offrir un accueil aux nouveaux arrivants. Puis en fin de mois, le repas des familles de la Planète Saint-Martin a été servi au milieu d'une décoration de l'espace stupéfiante, par des cosmonautes plus vrais que nature.

En mars : un magnifique **carnaval** a rassemblé les enfants des deux écoles communales, grâce à une organisation conjointe dont le mérite principal revient cette année à l'Association des Parents d'Elèves des écoles publiques.

En avril : la 24^e **randonnée** de Pâques a rassemblé 2114 marcheurs, un record absolu qui a permis de totaliser plus de 28 000 km parcourus sur la journée, soit la distance Savigny-Singapour aller-retour ! Le temps magnifique de cette journée inaugurerait une année incroyablement ensoleillée, qui avait manifestement décidé de se plier au thème de l'année. Le tout a permis de signer un chèque de 1 800 euros pour l'APPEL (Association Philanthropique de Parents d'Enfants atteints de Leucémie ou autres cancers).

Enfin, le samedi suivant la fin des classes, de nombreux parents se sont retrouvés pour de **petits travaux** permettant d'entretenir voire d'embellir notre si belle école !

Récapitulatif des manifestations 2016

Repas des familles : Samedi 30 janvier, sur le thème "L'Appel des marins", associé à la traditionnelle tombola à la salle du Trésoncle.

Carnaval : Dimanche 20 mars à 14h, place de la Mairie (avec l'APE).

25^e randonnée : Lundi 28 mars.

Cette année, l'APEL et l'École Saint-Martin ont décidé d'organiser une **bourse aux livres**, qui se tiendra probablement en mai 2016. Plus de 5000 livres seront proposés à la vente au tarif unique d'1 euro. D'ici là, tous les dons de livres, CD ou DVD seront accueillis avec reconnaissance.

Site école :
www.ecole.saint.martin.free.fr

Voici des textes créés par les élèves de GS et CE2 de l'école Saint-Martin. Ils se sont inspirés d'une histoire lue en classe : « Rien n'est plus beau ».

Rien n'est plus beau
que des cerises qui n'ont pas de noyau
Clémence

Rien n'est plus beau
que le pompier qui lance de l'eau en feu d'artifice
Romain

Rien n'est plus beau
qu'un camion de pompier tout rouge
Anthony

Rien n'est plus beau
que le ciel brillant en été
Lilian

Rien n'est plus beau
que des lunettes de la couleur de l'arc-en-ciel
Maxens

Rien n'est plus beau
qu'un chien qui se baigne dans la piscine
Manon

Rien n'est plus beau
qu'un feu d'artifice dans le ciel
Mathéo

Rien n'est plus beau
que la mer qui brille
Timé

Rien n'est plus beau
qu'un gros bouquet de fleurs
May-Leena

Rien n'est plus beau
qu'un bouquet de fleurs magnifiques
Ambre

Rien n'est plus chaud
Qu'un coucher du soleil en été.
Qu'un dinosaure qui a chaud.
En fait rien n'est plus chaud.
Qu'un dinosaure qui regarde le coucher de soleil.
Rien n'est plus gentil
Qu'un chien qui fait un câlin.
Qu'un chat qui joue avec ses chatons.
En fait, rien n'est plus gentil qu'un chat qui fait un câlin.
Alexis

Rien n'est plus chaud
Que le soleil brûlant
Que le feu
En fait rien n'est plus chaud
Que le soleil brûlant et le feu
Rien n'est plus beau
Qu'un arc-en-ciel multicolore
Que le soleil brillant dans le ciel
En fait rien n'est plus beau que le soleil multicolore
Axel

Rien n'est plus chaud
Que la ratatouille à Noël
Que la noisette fondue au caramel
En fait, rien n'est plus chaud
que la noisette à la ratatouille à Noël
Rien n'est plus loin
Que chez moi à chez ma tante qui est très gentille
Qu'un astronaute
En fait, rien n'est plus loin que ma tante et un astronaute
Baptistin

Rien n'est plus chaud
Que le bouillon de maman
Que la soupe
En fait, rien n'est plus chaud
Que mettre les pieds dans la soupe
Rien n'est plus loin que la tour de Pise
Qu'aller en Argentine
En fait, rien n'est plus loin que la tour de Pise en Argentine
Elisa

Rien n'est plus petit
Qu'une petite fourmi écrasée
Qu'en été
En fait, rien n'est plus petit
Qu'une petite fourmi écrasée en été
Rien n'est plus mignon
Qu'un chien
Qui est en train de dormir
En fait, rien n'est plus mignon qu'un chien
qui est en train de dormir.
Emilien

Rien n'est plus chaud
Que d'être à un cm du soleil
Qu'une étincelle
En fait, rien n'est plus chaud que le soleil et des étincelles
Rien n'est plus loin
Que la planète Mars
Que l'anniversaire de mon frère
En fait, rien n'est plus loin
que l'anniversaire de la planète Mars
Erine

Rien n'est plus chaud
Qu'un grand feu de camp
Que 60 degrés dans toute la France
En fait, rien plus chaud qu'un grand feu quand il fait 60 degrés
Rien n'est plus proche
Que le cœur de ma maman quand je lui fais un câlin
Que mes amis qui habitent à côté de chez moi
En fait, rien n'est plus proche que ma maman avec ses amis
Florentine

Rien n'est plus grand
Que l'étendue de l'océan
Que les vitraux d'une église
En fait, rien n'est plus grand que l'océan
dans un vitrail d'une église
Rien n'est plus loin
Que le ciel vu d'en haut.
Que les nuages vus d'en bas.
En fait, rien n'est plus loin
que les nuages dans le ciel
Iliana

CONTACTS

Présidente APEL :
Morgane BARBERET 04.74.01.39.48
Présidente OGECE :
Audrey ROUX 04.74.26.97.86
Directrice : Irène RULLIAT
04.74.01.30.51

Depuis le début de la nouvelle année scolaire, un nouveau projet pédagogique a vu le jour sous le titre "Hissez les voiles, fendez les flots !", occasion d'étudier l'eau et le vent sous toutes leurs formes, et qui conduira tous les CE et CM jusqu'en classe de mer du 4 au 8 avril au Pradet, dans le var, sur les traces des grands navigateurs.

Le Pradet

AM des Petits Gônes

(Assistantes Maternelles)

L'année 2015 fût riche en multiples et diverses rencontres ; en commençant par le **tirage des rois** le mercredi 7 janvier à la salle des P'tits Gônes. Les fèves des brioches nous ont choisi un roi et bien entendu une reine !

Notre 2^e **kermesse** a eu lieu le samedi 6 juin devant la salle des P'tits Gônes, sous un temps d'été très chaud ! Les enfants ont apprécié la pêche à la ligne, le chamboule tout, le maquillage, la piscine à balles, le manège écologique et aussi les crêpes préparées par les assistants maternels. Une tombola était organisée ce jour-là, le 1^{er} lot (4 entrées au bowling, de la pâte à modeler, 1 sac à dos et une casquette) a été remporté par Mme DUBESSY.



La **rentrée scolaire** marque une nouvelle organisation pour les enfants et assistants maternels, et lance la préparation d'un nouveau projet : la vente de lumignons le dimanche 6 décembre 2015. Nous nous sommes retrouvés, enfants et assistants maternels, quelques matinées et après-midi pour décorer des pots pour le 8 décembre et confectionner des **décorations de Noël**. Les enfants ont tous participé en fonction de leurs capacités motrices (peinture, gommettes, scotch, collage de serviettes, pâte à sel...). Cette manifestation a remporté un vrai succès.

Nous avons **terminé** cette année, par la **venue du père Noël** mercredi 16 décembre au restaurant scolaire. Les enfants présents ce jour-là ont eu la joie de recevoir un cadeau et un sachet de friandises.



*Rendez-vous en 2016
pour de nouvelles aventures.*



Le pédibus

Pédibus 2015 : une nouvelle ligne et de nouveaux adeptes

Cette année, le Pédibus a trouvé de nouveaux adeptes et une nouvelle ligne a été créée grâce à la mobilisation des parents.

La ligne A n'a pas changé d'horaires : elle démarre du haut de la Rue Font de la Cure (8h), passe à l'Impasse des Étupes (8h04), au terrain en gore (8h08), devant l'église (8h13), place de la République (8h16) et arrive dans les écoles à 8h20. Cette ligne circule tous les jours d'école ; les lundis, le départ se fait au lotissement du Ruisseau (7h55).

La ligne B démarre à 7h54 en haut de la Montée du Bois d'Art, passe à 7h58 en haut de l'Impasse des Cyprés, et rejoint la ligne A au terrain en gore (8h08). Cette ligne circule les lundis, mercredis et vendredis.

Une vingtaine d'enfants participent, certains régulièrement, et d'autres selon la disponibilité de leurs parents. Les jours d'affluence sont les lundis et mercredis, alors que le jeudi est un jour plus calme.

Tous sont heureux de partager le trajet "maison-école" avec leurs copains, à un rythme qui permet de se détendre avant d'arriver en classe.

En fin d'année scolaire, les participants ont reçu un diplôme de "bon marcheur". Mention spéciale à Jonathan qui a parcouru environ 750 km en Pédibus, au cours de sa scolarité à l'école primaire !

Contact : Monique LAURENT
04.74.01.31.49



TRAVAUX & BÂTIMENT



AG TRAVAUX ANSELMINI Guy	Multiservices en bâtiments électricité, plomberie, placo	Taylan 06 87 28 84 84
BESSON Gérard	Menuiserie, charpente	ZI La Ponchonnière - 530, route du Bois du Maine 06 26 16 44 18
BORGEOT Pascal	Carrelage, faïence, plâtrerie, peinture	Lanay 04 74 72 14 84
BOST Serge EURL	Maçonnerie, carrelage, façade	2, rue des Hauts de Savigny 04 74 26 99 41
CHABRANT Jean-Pierre	Plâtrerie, peinture	15, rue du Ressay 04 74 01 14 99
CHAMPAVIER et Fils	Électricité	Chamberty 04 74 01 07 54
DARGERÉ Gilles	Charpente, menuiserie, couverture, zinguerie	16, allée de Grange Chapelle 06 70 32 65 37
DARGERÉ Philippe	Toiture, couverture	11, chemin Saint-Pierre 06 80 96 89 10
DUMAS Christophe	Plâtrerie, peinture	11, montée du Bois d'Art 04 74 72 58 33
DUTOUR Jean-Claude	Menuiserie	5, allée de Grange Chapelle 04 74 01 35 30
DUTOUR Michel	Électricité	Le Régivas 04 74 26 93 04
EMSB	Maçonnerie	Route de Sain Bel 04 74 01 26 37
FERREOL David EURL	Couverture, zinguerie	ZA Grange Chapelle 06 18 00 18 73
FH Florent HUMBERT	Électricité	06 19 67 30 88
FRANCE Guillaume	Ébéniste, restaurateur meubles anciens	Le Penon 06 80 18 56 81
GIDON Yoann SARL	Plomberie, chauffage, zinguerie	ZI La Ponchonnière - 760, route du Bois du Maine 04 74 72 54 19
GOUTTE entrepôt	Plomberie	04 74 01 01 18
HCC CHAPUIS Hervé	Électricité, plomberie, chauffage, plâtrerie, peinture, carrelage	Coordinateur de chantier 14, impasse des Cyprès 06 60 63 05 75
HULIN Vincent "Vincent est au jardin"	Aménagements, entretien, espaces verts	La Croix de Fer 06 66 30 08 70
METALFER	Métallerie, serrurerie	ZI La Ponchonnière 04 74 70 88 05
PEYROCHE SARL	Menuiserie	21, allée de Grange Chapelle 04 74 01 49 78
PHILIPPE MULTISERVICES	Multiservices en bâtiments, aménagements intérieurs, extérieurs	Philippe LOUIS 3, impasse Grange Verte 06 13 20 81 83
PONCET Éric	Maçonnerie	8, rue Pierre Bost 04 74 01 17 73
RC ELEC ROSTAING-TAYARD Cyrille	Électricité	Le Ressay 06 72 76 92 08
ROSTAING-TAYARD P/F	Étanchéité, zinguerie	7, allée de Grange Chapelle 06 07 11 85 11 - 06 73 25 29 21
SEEMAN Patrick	Carrelage	20, allée de Grange Chapelle 06 11 90 06 41
SOAVE Serge	Plomberie	Trente Côtes 04 74 01 47 88
TRICAUD Pierre	Plâtrerie, peinture	La Rochette 04 74 01 52 62

SANTÉ



Docteur ROSET Jean-Pierre	Médecin généraliste	15, route de Sain Bel 04 74 26 92 43
BASTIT Marc	Orthophoniste	Place de l'Église 04 74 01 15 30

HÉBERGEMENT



CLOS DU MERLE	Chambre et table d'hôtes	Taylan 04 37 58 04 56
DEMAREST Luc	Chambre d'hôtes "La Ferme du Bois Gonnay"	Lanay 04 74 01 13 64
FERRAND Gilles	Gîte de groupe	Combe Ribost 04 74 01 22 98
MANOIR DE TOURIEUX	Location de salles	Grange du Puy 09 81 74 24 08

AGRICULTURE - PRODUCTION - ÉLEVAGE - DRESSAGE

BRESSAND Éliane	Élevage canin et pension	Les Quatre Pierres 04 74 01 44 57
CHAMBE Louis	Vin	Le Moulin 04 74 01 15 48
DUTOUR Jean-Noël	Cerise, noix	Combe Ribost
ÉLEVAGE DE LA SOURCE, PERRIER Laurence	Élevage canin	Nervieux 06 65 51 26 41
FERME DE LA PALUD, BOURRAT Dominique	Fromages fermiers (chèvre, vache et mélangés)	Vente Place du 11 Novembre, ven. 16h30-19h30 04 74 01 53 64
GOUILLOU Jean-Luc	Viande	Route de Persanges 04 74 01 52 84
GRANGE Stéphane	Viande	La Grange du Puy 04 74 01 28 29
PONEYS & CHEVAUX DU DOMAINE	Centre équestre	Route Bois du Maine 04 74 01 33 08
ROSTAING-TAYARD Pierre	Vin, cerise, œuf	Le Ressay 04 74 01 40 60



COMMERCES & SERVICES



BERAUDIAT Sylvie	Coiffure à domicile	9, impasse du Ruisseau 06 07 13 43 76
BLEIN Thierry	Pâtisseries ambulantes	La Rochette 04 74 01 36 01
CAFÉ DE LA TOUR	Pizza tabac	18, rue Centrale 04 37 58 03 46
DARGERÉ Marie-Odile	Coiffure à domicile	11, chemin Saint-Pierre 06 76 97 28 53
Ets FREDIERE & Fils	Matériel agricole, réparations, vente	15, montée du Bois d'Art 04 74 01 11 07
GARAGE PARET	Garage automobile	La Rochette 04 74 01 24 17
JACOU D Christian	Boulangerie, pâtisserie	4, place du 11 Novembre 04 37 58 04 87
JOUVRAY SARL	Fromager	Trente Côtes 04 74 01 16 85
LE CLOS DE L'ABBAYE	Café restaurant	4, route de Sain Bel 04 74 01 11 19
LOPEZ Thierry	Transporteur routier	5, impasse du Pont 04 74 26 99 80
NF DISTRIBUTION - PROXI	Épicerie, journaux	17, rue Pierre Bost 04 74 26 05 16
ROSTAING-TAYARD Isabelle	Avocat conseil	3, rue Font de la Cure
SAVIGNY RHÔNE TRAITEUR	Traiteur sur commande	8, allée Grange Chapelle 09 67 32 11 53
SALON Isabelle	Coiffure	5, rue Pierre Bost 04 74 01 04 89
TOUT FAIRE MATÉRIAUX - Ets BONNEPART	Matériaux bricolage combustible	ZI La Ponchonnière 04 74 01 11 15

DIVERS



DEMAREST Mathilde	Atelier de papier et reliures	Lanay 06 84 64 86 35
DOUGERE Éric VME	Maintenance échangeurs à plaques	3, montée du Bois d'Art 04 37 58 06 12
Annick FRANCE MINÉRAUX	Minéraux, bijouterie en pierre	Le Penon
GAUTHIER Thierry ATELIER TAPISSIER	Réfection, recouvrement, sièges, canapés	Grange Chapelle 07 61 17 83 18
SAMIR	Fabrication d'instruments scientifiques et techniques	11, allée de Grange Chapelle 04 74 01 46 61
TATOU	Couteau éthique	Carnoux 06 88 16 76 74
TIME	Travaux Intervention Maintenance Express Soudure	12, rue Font de la Cure 06 01 80 31 72

Artisans ou commerçants,
si vous avez une entreprise ou un commerce sur Savigny,
merci de faire connaître votre activité précise en mairie.
Vous pourrez paraître sur le prochain bulletin annuel.



COMMUNE

MAIRIE DE SAVIGNY

Place du 8 Mai - 69210 SAVIGNY
Tél. 04 74 72 09 09 - Fax 04 74 72 09 00
E-mail : savigny69-mairie@orange.fr
Ouverture du secrétariat tous les jours de 8h30 à 12h et le vendredi de 14h à 16h

Permanences de M. Bruno BUISSON, Maire :
vendredi après-midi et samedi matin sur rendez-vous

SERVICE D'ASTREINTE Tél. 06 81 22 28 05

Collectes des ordures ménagères : mardi

Collecte des emballages légers recyclables : jeudi tous les 15 jours, semaines paires, calendrier disponible en mairie



SERVICES PÉRISCOLAIRES COMMUNAUX

Garderie des Petits Gênes - Tél. 04 74 26 95 98
Nouvelles Activités Périscolaires, mercredi et vacances
Centre de loisirs Léo Lagrange. Directeur Albino PEREIRA
Tél. 04 74 26 19 32 - 06 77 65 95 15
albino.pereira@leolagrange.org



Restaurant Scolaire

Sogeres RESTAURATEUR route d'Ancy - Tél. 04 74 01 47 10

Médiathèque municipale Chalet Montange

MÉDIATHÈQUE 15, route de Sain Bel. Ouverture mardi et vendredi de 17h à 18h30, mercredi de 15h à 18h30, jeudi et samedi de 10h à 12h
Bibliothécaire : Laura CANITROT-MAILLOT
Tél. 04 74 01 57 87 - mediathequesavigny@orange.fr

Agence Postale communale



Ouverture du bureau du lundi au samedi de 9h à 12h
Levée du courrier : 15h30 - samedi : 11h30
Tél. 04 74 01 29 46



ÉTABLISSEMENTS SCOLAIRES

MATERNELLE ET PRIMAIRE

- École des Sources, primaire publique  ce.0691446x@ac-lyon.fr
Route d'Ancy Tél. 04 74 01 13 51 *Directeur : M. Didier LAGRANGE*
- École "Le Petit Prince", maternelle publique  maternelle.savigny@laposte.net
Route d'Ancy Tél. 04 74 01 48 73 *Directrice : Mme Isabelle GIMENEZ*
- Ecole privée Saint Martin  ecole.saint.martin@free.fr
Sentier du Gappas Tél. 04 74 01 30 51 *Directrice : Mlle Irène RULLIAT*

COLLÈGES ET LYCÉES DE RATTACHEMENT

- Collège Les Quatre Vents  326, av du 11 Novembre 1918 - 69210 L'Arbresle - Tél. 04 74 26 96 00
- Collège privé Champagnat  20, rue Berthelot - 69210 L'Arbresle - Tél. 04 74 01 02 82
- Lycée Germaine Tillon du Pays de l'Arbresle  500, allée des Grands Champs - 69210 Sain Bel - Tél. 04 37 50 17 70
- Lycée polyvalent René Cassin 75, route Saint-Clément - 69170 Tarare - Tél. 04 74 05 00 74
- Lycée privé Notre Dame de Bel Air 5, avenue des Belges - 69170 Tarare - Tél. 04 74 05 02 49



Inspection de l'Éducation Nationale

203, rue Jean Moulin - 69210 L'Arbresle Tél. 04 74 01 08 13

LES TRANSPORTS



Tél. 3635



Transports scolaires

SYTRAL Cars du Rhône - <http://www.carsdurhone.fr>
N° vert 08 00 10 40 36

INTERCOMMUNALITÉ



CCPA

BP 41 - 117, rue Pierre Passemard - 69210 L'Arbresle
Tél. 04 74 01 68 90 - ccpa@paysdelarbresle.fr

Site : www.paysdelarbresle.fr

Service collectes des déchets (ordures ménagères et tri sélectif) et assainissement non collectif, développement économique, Aquacentre...



Déchetteries du Pays de l'Arbresle

Les horaires sont indiqués sur le calendrier de collecte.

Se munir de sa carte délivrée par la CCPA.

Fleurieux-sur-L'Arbresle : Tél. 04 74 01 35 63

Courzieu La Brèvenne : Tél. 04 74 72 22 36



Office de tourisme de L'Arbresle

Place Sapéon - 69210 L'Arbresle
Tél. 04 74 01 48 87 - ot.paysdelarbresle@wanadoo.fr



Aquacentre : piscine intercommunale

Route de Grand Champ - Sain Bel

fermé 1^{er} semestre 2016



SOL (Syndicat Ouest Lyonnais) (ex Direction Départementale du Territoire) Instruction des autorisations d'urbanisme

Antenne Ouest Lyonnais - 39, avenue de Verdun - 69440 Mornant
Tél. 04 78 48 88 10 - Fax 04 78 44 01 36



SIABA (Syndicat d'assainissement du Bassin de l'Arbresle)

Assainissement collectif et station d'épuration - Tél. 04 74 26 79 65
siaba@wanadoo.fr

SIEB (Syndicat des eaux de la Brèvenne)

Alimentation en eau potable d'hameaux proches de la Brèvenne
2, place du marché - 69210 Sain Bel - Tél. 04 74 01 42 26
siebrevenne@orange.fr

SIERT (Syndicat des eaux de la région de Tarare)

Alimentation en eau potable (majeure partie de la commune)
5, place Jean-XXIII - 69490 Pontcharra-sur-Turdine - Tél. 04 74 05 95 36
syndicatdeseauxtarare@gmail.com



Lyonnaise des Eaux

Le Jonchay - 69480 Anse

Tél. service client : 0810 544 544

Tél. urgence : 0810 844 844

ÉNERGIES



Tél. service client 09 69 32 15 15 Bleu Ciel Service



ERDF : Tél. dépannage électricité 09 726 750 69



GRDF : Tél. dépannage gaz 0 810 686 003



QUALIGAZ 0 826 628 628 (pour certificat de conformité gaz)

Contact raccordement ERDF service client 0 810 476 934



ADMINISTRATION

Gendarmerie : 490, avenue André Lassagne
69210 L'Arbresle - Tél. 04 74 01 22 22



Pôle Emploi : TARARE : 9, rue Rosset - BP 58 -
69171 Tarare cedex
L'ARBRESLE : 3, rue Pierre Semard - 69210 L'Arbresle
Tél. : 39 49 numéro unique - www.pole-emploi.fr



Allo service public : 3939



Perception de L'Arbresle

Les Cheneviers

493, rue Claude Terrasse - BP 53 - 69592 L'Arbresle Cedex
Tél. 04 74 01 02 52 - Fax 04 74 26 73 37

Centre des Finances Publiques, service des Impôts

22, rue Etienne Dolet - 69170 Tarare

Tél. 04 74 05 49 70

Impôts sur le revenu, impôts locaux, et contentieux de l'impôt
(réclamation et dégrèvement)

Service des Impôts des Entreprises

22, rue Etienne Dolet - 69170 Tarare

Tél. 04 74 05 49 93



CAUE du Rhône

Conseil d'Architecture d'Urbanisme et d'Environnement

6 bis, quai Saint-Vincent - 69001 Lyon

Tél. 04 72 07 44 55

Permanence à la mairie de L'Arbresle le 1^{er} lundi après-midi

Exclusivement sur rendez-vous

LA SANTÉ - LE SOCIAL



Médecine de garde Tél. 04 74 26 94 44

du samedi matin au lundi matin et les jours fériés



Hôpital de L'Arbresle

Centre périnatal Tél. 04 74 01 68 68

206, chemin du Ravatel - 69210 L'Arbresle



CPAM Lyon (Sécurité Sociale)

69907 Lyon Cedex 20

Un seul numéro de téléphone 3646

Service assistance sociale du Centre de Tassin :

Tél. 04 27 82 23 50 de 8h30 à 11h30 et de 13h à 16h

Permanences à L'Arbresle : mardi et vendredi sur rendez-vous

Renseignements en mairie de L'Arbresle



CRAM Rhône-Alpes

35, rue Maurice Flandin - 69436 Lyon Cedex 03

Agence Retraite de la CRAM Rhône-Alpes à Vaise :

7, rue Jean-Marie Leclerc 69338 Lyon Cedex 09 - Tél. 3960



CAF du Rhône (Caisse d'Allocations Familiales)

67, boulevard Vivier Merle - 69409 Lyon cedex 03

Un seul numéro de téléphone 0810 25 69 80

Site : www.caf.fr

Permanence mairie de L'Arbresle : les mercredis sur rendez-vous

A noter : Permanence du Député : Patrice VERCHERE
24 avenue Charles de Gaulle, 69170 TARARE
Tél. 04 74 05 29 59 - vercherepatrice@orange.fr
Conseillers départementaux : pour joindre ou prendre RDV auprès de :
• Sheila Mc CARON : sheila.mccaron@rhone.fr
• Bernard CHAVEROT : bernard.chaverot@rhone.fr



MSA Ain Rhône (Mutualité Sociale Agricole)

35, rue du Plat - BP 2612 - 69232 LYON Cedex 2

Tél. 04 74 45 99 00

Permanence assistante sociale, Mme KACZOROWSKI :

13, rue du Four à Chaux - 69210 L'Arbresle

Mardi de 9h à 12h sur rendez-vous

Tél. 04 74 26 73 92 ou 06 84 57 27 49



MDR (Maison du Département du Rhône)

Assistantes sociales, agrément assistante

maternelle, PMI, services techniques

493, rue Claude Terrasse - 69210 L'Arbresle

Tél. 04 74 72 08 40 (sur rendez-vous)



Paroisse Notre Dame de la Brévenne

Père Fred GIL à Bessenay - Tél. 04 74 70 80 40

Lieu paroissial à Sain Bel - Tél. 04 74 72 53 77

Le Père Fred Gil reçoit sur rendez-vous à Sain Bel et Bessenay.

PRESSE

Journal LE PROGRES Mme LECA Isabelle

BP 04 - 69690 Bessenay

Courriel : isabelle.leca@wanadoo.fr - Tél. 04 74 70 86 16

Journal LE PAYS (hebdomadaire)

7, avenue Charles de Gaulle - 69170 Tarare

Tél. 04 74 63 02 68 - Fax 04 74 05 04 38

tarare.pays-roannais@centrefrance.com

Envoi des articles avant le lundi à 10h pour parution sur l'édition
de la semaine

NUMÉROS D'URGENCE

Pompiers 18 ou 112
(d'un portable)

Services d'urgence pour les
sourds, malentendants,
aphasiques, dysphasiques 114,
le numéro unique et gratuit

SAMU 15

Police/Gendarmerie 17

Centre anti-poison
04 72 11 69 11

Drogue info service
0800 23 13 13
ou 01 70 23 13 13 d'un portable

SOS Amitié 04 78 29 88 88
ou 04 78 85 33 33

Allo enfance maltraitée 119
(gratuit)

PERMANENCES EN MAIRIE DE L'ARBRESLE

Permanence	Jours	Prendre RDV au
CAF	mercredi	04 74 71 00 00
CAUE	1 ^{er} lundi du mois (sauf en août)	04 72 07 44 55
Ass GRIMM	lundi au vendredi	04 74 63 11 55
CARSAT assistance sociale	mardi de 9h à 12h vendredi pair de 9h à 12h	04 27 82 23 50 8h30-11h30/13h-16h
Conciliateur M. OLLAGNIER	2 ^e lundi du mois	04 74 71 00 00 de 9h à 12h
CARSAT retraite	jeudi	3960 9h-12h/13h30-16h30
CICAS retraite complémentaire	1 ^{er} et 3 ^e jeudi	0820 200 189
CPAM	2 ^e et 4 ^e mardi - 13h30 à 16h hors vacances scolaires	04 74 71 00 00
Les conjoints survivants	2 ^e samedi	10h à 11h30 sans RDV
PACT Rhône Ouest travaux logement	2 ^e et 4 ^e vendredi	04 74 05 35 75 10h-11h30
PRO BTP	le mercredi et le 1 ^{er} et 3 ^e vendredi	04 72 42 16 76 13h30-17h 9h-12h30 sans RDV
FNATH	2 ^e jeudi - 9h30 à 12h	
Médiation familiale	Mardi - 17h à 19h	06 51 06 44 23

Calendrier des manifestations 2016

Février

- Ven 5 → Boum des 10 ans - Classes en 5 • Salle Gouttenoire
Sam 6 → Soirée - Classes en 6 • Salle du Trésoncle
Du 9 au 27 → Exposition "Des châteaux et maisons fortes de l'Abbaye de Savigny" • Médiathèque
Du 15 au 19 → Accueil centre de Loisirs Léo Lagrange • Salle Gouttenoire
Mer 17 - 15h → Animation pour enfants "l'île aux histoires" • Médiathèque
Jeu 18 → Assemblée générale - Trait d'Union de l'Amitié • Salle du Trésoncle
Jeu 25 → Concours de belote - Trait d'Union de l'Amitié • Salle du Trésoncle
Sam 27 - Dim 28 → Tournois de foot • Salle du Trésoncle
Sam 27 → Repas de la chasse de Taylan • Salle Gouttenoire



Mars

- Sam 5 → Repas de la chasse de Savigny • Salle du Trésoncle
Dim 6 → Disco-Soupe - Sav'Uni les Arts • Place du 11 Novembre
Sam 12 → Concours de belote - ADR CATM • Salle du Trésoncle
Dim 13 → Loto - ASC GYM • Salle du Trésoncle
Mer 16 - 15h → Animation pour enfants "l'île aux histoires" • Médiathèque
Sam 19 - 20h30 → Remise du Livre d'or - Classes en 5 et 6 • Salle Gouttenoire
Dim 20 → Carnaval - APE/APEL écoles • Village & Salle du Trésoncle
Lun 28 → 25^e randonnée pédestre - APEL • Ecole Saint-Martin



Avril

- Sam 2 - 10h → Portes ouvertes • Écoles publiques
Sam 2 → Inauguration bâtiment CUMA
Sam 2 → Concert Celkilt - École de musique • Salle du Trésoncle
Sam 9 → Repas de printemps - CCAS • Salle du Trésoncle
Dim 10 → 30 ans - Club Basket • Salle du Trésoncle
Du 11 au 15 → Accueil centre de Loisirs Léo Lagrange • Salle Gouttenoire
Mer 20 - 15h → Animation pour enfants "l'île aux histoires" • Médiathèque
Sam 23 → Retinton classes en 5 • Salle du Trésoncle

Mai

- Dim 8 → Cérémonies commémoratives - commune & ADR CATM • Monument aux morts
Sam 14 → Trail de l'Abbaye - RAMS • Salle du Trésoncle
Sam 14 à lun 16 → Fête patronale, retraite aux flambeaux, feu d'artifice, bal • Village & Place du 11 Novembre
Mer 18 - 15h → Animation pour enfants "l'île aux histoires" • Médiathèque
Dim 22 → Fête des Classes en 6 • Village & Salle du Trésoncle



Juin

- Dim 12 → Jubilé Max BOBICHON - Paroisse • Salle du Trésoncle
Mer 15 - 15h → Animation pour enfants "l'île aux histoires" • Médiathèque
Mar 21 → Concert - Un orgue à Savigny • Eglise
Mer 22 → Fête de la musique - Ecole de musique • Salle du Trésoncle
Ven 24 - 16h30 → Kermesse des écoles publiques, APE • Salle du Trésoncle



Juillet

- Ven 1^{er} - 19h → Concours de pétanque - Basket • Terrain en gore
Sam 2 → Gala de danse - Savigny Danse • Salle du Trésoncle
Du 6 au 29 → Accueil centre de Loisirs Léo Lagrange • Salle Gouttenoire
Sam 9 → Festival Maquis'Arts - Sav'Uni les Arts • Salle du Trésoncle



Août

- Mar 2 → Après-midi récréatif - Trait d'union de l'Amitié • Salle du Trésoncle
Du 20 au 27 → Réception délégation jeunes Berching - ASLEC
Du 29 au 31 → Accueil centre de Loisirs Léo Lagrange • Salle Gouttenoire

Septembre

- Sam 3 - 9h à 13h → Forum des associations • Salle du Trésoncle
Dim 25 → Vide-greniers - APE écoles publiques • Salle du Trésoncle

Lien social - Entraide

Traité d'Union de l'Amitié

2015...

Une année pleine d'activités pour le club des anciens, on ne s'ennuie pas au club ! Chaque mardi, on se retrouve à partir de 14h pour partager un café, un thé, et jouer à la belote coincée, au scrabble ou à la pétanque.

L'année débute avec la **brioche des rois** puis un **spectacle** à L'Arbresle le 15 janvier "**Les années folles de l'opérette**".

En février, a eu lieu notre **concours de belote montante** ouverte à tous dans une ambiance sympathique mais qui n'empêche pas le sérieux des joueurs, chacun espérant bien sûr emporter les jambons.

L'**assemblée générale** s'est tenue avec 108 adhérents présents. Quelques petits changements au sein du conseil d'administration, sont donc élus ou réélus : Pierre BUISSON, Denise FAURE, Jean-Paul FRANÇON, Louis PARAIRE, Bénédicte DUMAS.

Le **bureau** est ainsi constitué :

- Président : Jean-Paul CHIRAT
- Vice-Présidents : Denise FAURE, Bernard VILLE
- Secrétaire et secrétaire adjointe : Bénédicte DUMAS, Aimée RAGOT
- Trésorier et trésorier adjoint : René GACON et Jean-Paul FRANÇON

En mars, c'est un **concours de belote interne**.

Le mois d'avril est chargé en activités :

- Du 7 au 11 avril, 41 participants se retrouvent à **Ste-Maxime**, pour 5 jours de visite, de bonne humeur.
- Une **opérette "Ça c'est Paris"** à **L'Arbresle** et un **interclub à Courzieu**. Depuis 2 années quelques clubs voisins passent un après-midi ensemble pour partager et jouer.

Pendant l'été, le club est ouvert ; en juillet nous avons eu notre **concours de pétanque ouvert à tous** et la journée récréative en août.

Bonne journée également le 17 septembre au **casino** de Noirétable.

Pavillon de l'Amitié, Chalet Montange

En octobre, nous avons fêté les **classes en 5**.

En décembre, notre traditionnel **concours de belote au profit du Téléthon** a permis de réunir plus de **600 euros**. Un grand merci aux participants, car chacun sait qu'il ne joue pas pour gagner un lot mais pour une cause solidaire.

Enfin, l'année s'est terminée par l'**Arbre de Noël organisé avec le CCAS**, 160 personnes se sont retrouvées salle du Trésorcle pour fêter Noël avec des animateurs de qualité et une très bonne ambiance. Les "gazelles", danseuses du club emmenées par notre fidèle Yvette, ont montré quelques danses de country vêtues de leur nouveau tee-shirt.

2016

s'annonce avec toujours de beaux projets, pour tous les goûts.

Assemblée générale le 18 février

Concours de belote le 25 février

En mai un voyage de 5 jours emmènera les participants à Evian

sur les rives du Léman.

Et bien d'autres activités...

Noirétable



Classes en 5



Les vices-présidents et le trésorier : une bonne équipe



Pompiers

Le personnel du casernement de Sain-Bel/Savigny vous présente ses meilleurs vœux de santé et de bonheur pour cette nouvelle année.

La nouvelle caserne

Le SDIS du Rhône est devenu le 1^{er} janvier 2015 le Service d'Incendie et de Secours du Département du Rhône et de la Métropole de Lyon. Cette modification administrative ne change pas les modalités d'engagement et l'organisation des sapeurs-pompiers en local.

Le regroupement des casernes de L'Arbresle, Lentilly, Sain-Bel/Savigny et Sourcieux-les-Mines acté en 2013 va se concrétiser en 2017 sur la commune d'Éveux.

Il va permettre d'améliorer notre disponibilité, notre efficacité et notre attractivité.

Cela fait plus de 150 ans que certaines de nos casernes sont implantées au cœur de nos villages et rythment la vie locale par leurs interventions et leurs implications. Les sapeurs-pompiers remercient les municipalités et les citoyens de leur soutien pendant ces nombreuses années. Une page se

tourne avec ce regroupement, mais nous continuerons à assurer avec efficacité et dévouement les secours sur nos communes.

Cette nouvelle structure comportera :

Au rez de jardin :

- Un accès au niveau, ainsi qu'un escalier permettant d'accéder à l'étage
- Une salle de formation 90 m²
- Locaux de vie + sanitaires environ 50 m²
- Centre médical d'aptitude avec son propre accès environ 100 m²

Au 1^{er} niveau :

- Locaux administratifs 114 m²
- Locaux de vie et sport 60 m²
- Local d'alerte 20 m²
- Hall engin et stockage 680 m²
- Local technique 20 m²

En extérieur, 2400 m² accueilleront les parkings, aires de manœuvre et de lavage, parcours sportif, ainsi qu'un passage piétonnier desservant les deux niveaux.

La vie à la caserne

Les nouveaux arrivants :

- Anciens jeunes sapeurs-pompiers : Adeline BAILLY, Clément CHÊNE
- Incorporation de Gloria LOPEZ, Valentin CHARLES

- Mutation interne SDMIS : Geoffrey DECLERCQ (venant de Theizé, dans le Beaujolais) et Mélanie VACLE (venant de Montrottier)

Ces nouvelles recrues sont à ce jour toutes opérationnelles. Avec une nouveauté pour la caserne, c'est l'arrivée d'une infirmière sapeur-pompier (Mélanie VACLE), membre du service de santé et de secours médical du SDMIS.

Malgré des départs, l'effectif de la caserne de Sain-Bel/Savigny, est au 1^{er} novembre 2015 de **35 sapeurs-pompiers**. Ces hommes et ces femmes sont tous des sapeurs-pompiers volontaires qui ont pris librement l'engagement de se mettre au service de la société. Ils contribuent également à promouvoir cet engagement citoyen, notamment pour en favoriser le développement.

Cette année encore, **certains de vos sapeurs-pompiers actifs et retraités ont été récompensés** :

- Cédric PROST a reçu la médaille d'argent pour 20 ans de service.
- Sylvain MUZEL a reçu la médaille de vermeil pour 25 ans de service.
- Marcel CHARDONNET (retraité), Cédric PROST et Ludovic GAUDINET ont reçu la médaille de la reconnaissance départementale niveau argent.

Projet future caserne



L'activité opérationnelle

A la date de rédaction de cet article (01/11/2015), nous avons effectué 365 interventions, soit 12% de plus qu'en 2014 :

- 178 secours à personne
- 82 interventions diverses
- 47 accidents de la circulation
- 58 incendies

% par communes :

- 31% sur Sain Bel
- 28% sur Savigny
- 4,2% sur Ancy
- 7,4% sur St-Pierre-la-Palud (défendu en 2^e appel)
- 12,1% sur Sourcieux-les-Mines (défendu en 2^e appel)
- 7,7% sur L'Arbresle (défendu en 2^e appel)
- 3,6% sur d'autres communes du canton
- 2,7% sur d'autres communes hors canton

Interventions par familles d'engins :

- 61 engins incendies
- 213 engins de secours à personne
- 68 engins d'interventions diverses
- 23 engins de commandement

Le personnel a déclaré 88 000 heures de disponibilité depuis le début de l'année pour 2 238 heures d'engagement.

Amicale du Trésonce

Sapeurs-Pompiers de Sain-Bel/Savigny



Bureau :

- Président : Jérôme BONNET
- Vice-président : Sylvain MUZEL
- Trésorier : Roger BONNET
- Trésorière adjointe : Coline BESSON
- Secrétaire : Jérémy LORAIN
- Secrétaire adjoint : Enguerrand SACLIER



L'amicale

L'amicale du Trésonce est la partie associative du centre des sapeurs-pompiers de Sain Bel/Savigny. Elle regroupe donc l'ensemble des sapeurs-pompiers actifs au sein de la caserne ainsi que les anciens sapeurs-pompiers. Elle a pour but de faciliter la vie au sein du casernement en mettant à disposition du matériel complémentaire pour les formations ou autres manœuvres. Elle participe également à la vie associative et culturelle des villages par sa présence et son aide pour les manifestations telles que le 11 novembre, le forum des associations, etc. Enfin, l'amicale joue un rôle dans le paiement des cotisations d'assurances des sapeurs-pompiers, de l'Union et de la Fédération qui défendent nos intérêts. Sans oublier les dons à l'œuvre des pupilles.



Activités de l'année

L'année a commencé par l'**arbre de Noël**. Ensuite, l'**assemblée générale** s'est déroulée sur la commune de Savigny dans la salle Christian Gouttenoire, où un nouveau bureau a été élu et où nous avons décidé des différentes activités de l'année. Nous remercions Cédric PROST pour son travail de Président pendant plusieurs années. Ensuite, vint le temps du **voyage de l'amicale aux Canaries**. Ce fut une belle semaine favorisant convivialité et amitié.

Plus tard, pour des raisons de déménagement, le Président de l'amicale Olivier BEAUMONT quitte le centre et donc l'amicale. Nous le remercions pour toutes ces années au sein du centre et toute son implication dans l'amicale. Pour le deuxième semestre, la **soirée dansante** était au programme le 14 octobre. Ce fut un succès avec une très bonne ambiance et un bon travail de toute l'équipe.

Enfin, est venu le temps du **passage des calendriers** et de la **Sainte Barbe** le 12 décembre à Savigny.

Nous remercions la population pour l'accueil qu'elle nous réserve chaque année lors de notre passage des calendriers.



ADMR

Numéro 1 en France, avec 70 ans d'expérience d'aide à la personne, l'ADMR intervient dans plusieurs domaines :

- Aide au maintien à domicile des personnes âgées ou handicapées : aide à la toilette, ménage, entretien du linge, courses, accompagnement, portage de repas, etc.
- Aide au retour d'hospitalisation.
- Aide aux familles qui rencontrent des difficultés passagères (grossesse, maladie, hospitalisation, etc.).
- Ou encore pour soulager les personnes qui en éprouvent le besoin, ou qui désirent disposer de davantage de temps libre...

Mais nombreuses sont les personnes qui pensent que ces services sont pour les autres, et qui s'épuisent peu à peu. Ou qui pensent qu'elles n'en ont pas les moyens.

Alors que souvent elles pourraient, sous certaines conditions, bénéficier d'une prise en charge partielle. Avec de surcroît la possibilité d'une réduction d'impôts de 50% des sommes qui restent à leur charge.

À l'ADMR, votre interlocuteur est bénévole, c'est-à-dire qu'il a le temps de vous écouter et de vous expliquer : nous trouverons ensemble la solution qui vous convient.

Nos intervenantes bénéficient de nombreuses formations d'aide à la personne, ainsi que d'un accompagnement ; leur appartenance à un réseau permet en outre de répondre rapidement aux demandes et facilite leur remplacement en cas d'imprévu.

L'ADMR est agréée qualité. Au sein de chaque association, bénévoles et salariées œuvrent ensemble pour vous apporter le meilleur service, tant sur le plan technique que sur le plan humain. 723 000 clients en France nous font confiance, et 114 à Sain Bel et Savigny ; pourquoi pas vous ?

Avec l'ADMR, facilitez-vous la vie !

Notre association souhaite aussi renforcer son équipe de bénévoles. Si vous aimez rendre service et que vous partagez nos valeurs, nous avons certainement quelque chose à vous proposer. Même si vous ne disposez que de peu de temps.

Rejoignez-nous !



ADMR de Sain Bel / Savigny :
Maison des Services, le Fiatet, à Sain Bel
Tél. 04.74.72.50.81
Mail : admr.sainbel@fed69.admr.org
Fédération ADMR du Rhône :
www.admr69.org

Le bureau est ouvert au public, à Sain Bel :
Lundi de 10h à 12h - Mardi de 13h30 à 17h
Mercredi de 10h à 12h - Jeudi de 13h30 à 17h
Vendredi de 10h à 12h et de 13h30 à 17h

Permanence à la mairie de Savigny, de 10h à 12h, le 2^e mardi du mois, sauf en juillet.

Les Restos du Cœur



Les Restaurants du Cœur de L'Arbresle vous informent :

La campagne 2015/2016 a commencé le 30 novembre 2015 et durera jusqu'au 20 mars 2016, 9 rue Ann Frank, à L'Arbresle.

Pour les inscriptions, se munir des documents suivants : pièces d'identité, justificatifs de revenus, justificatifs de charge (loyer), avis d'imposition, quittance de loyer.

Activités et spécificités : accès au droit, aide administrative, arbre de Noël le 21 décembre 2015, atelier de français, coiffure, conseil budgétaire et microcrédit, espace livres, jouets de Noël, vestiaire, vestiaire enfant (0-11 ans).

Jours et horaires d'ouverture à partir du 30 novembre pour les inscriptions et distributions : mercredi, jeudi et vendredi de 9h à 11h30.

Pour nous contacter : Tél. 04.74.01.45.00 - mail : ad69.larbresle@restosducoeur.org

Lien social - Entraide

APHRA Association des Personnes Handicapées de la Région Arbresloise

Le but de l'association est d'apporter aux personnes handicapées et à leurs familles une aide morale et matérielle sous toutes ses formes, de créer, de gérer tout établissement pouvant répondre aux besoins des personnes handicapées et de leurs familles, de poursuivre auprès des pouvoirs publics toutes démarches pour la reconnaissance des droits aux handicapés et à leurs familles et d'assurer éventuellement toutes activités à caractère éducatif, social ou familial. Nous remercions les communes qui nous apportent leur soutien par une subvention et mise à disposition de salle. Nos recettes proviennent des nombreux adhérents (124 en 2015) dont la cotisation a été fixée à 6 € lors de l'assemblée générale du 11 avril 2015.

Pour trouver nos objectifs et nos valeurs :
www.aphra.fr et contact@aphra.fr

Pour ensemble mieux vivre le handicap et :

S'entraider

A l'issue de l'assemblée générale du 11 avril 2015, Jean BOUDAUD, vice-président chargé des réunions, a animé une réflexion et discussion avec les participants sur le thème "comment accompagner les personnes handicapées vieillissantes ?" Après l'assemblée générale, 65 personnes se sont retrouvées à Messidor autour d'un repas (l'an dernier 45).

S'informer

Le 13 novembre 2015 à L'Arbresle Salle Thimonier à 20h : conférence-débat sur le vieillissement des personnes atteintes de handicap suite au thème abordé lors de l'assemblée générale.

Participer

Le 7 mars 2015 a eu lieu le **concours de belote** à St-Pierre-la-Palud toujours très apprécié. 40 doublettes ont passé un agréable après-midi. Cela a permis à notre association de récolter des fonds. En 2016, le concours aura lieu le **27 février** également à St-Pierre-la-Palud.

Le 6 juin 2015 : Sortie au Parc des Oiseaux à Villars-les-Dombes : un succès.



Daniel VIGOUREUX, vice-président, avait prévu 50 participants. Nous étions 61 personnes dont 16 en situation de handicap. C'est avec un car et un mini-bus que nous sommes arrivés sous un soleil de plomb. Après avoir fait connaissance des différentes variétés d'oiseaux, le repas était servi au restaurant du parc. Le spectacle des oiseaux nous a émerveillés, ibis, aras, une multitude de couleurs. La visite s'est poursuivie à la mesure de chaque participant du fait de certaines difficultés d'accès pour les personnes à mobilité réduite.

La présidente, Simone Venet



SNC

Un groupe de
Solidarités Nouvelles face au Chômage
dans notre région.

Le chômage est une épreuve difficile dans la vie d'un homme ou d'une femme.

Un groupe de bénévoles propose depuis le 1^{er} janvier 2016 aux demandeurs d'emploi un accompagnement humain, gratuit et sans limite de durée en complément des services offerts par Pôle Emploi.

Chaque accompagnement est individualisé et réalisé par deux bénévoles ; les rendez-vous de travail sur la recherche d'emploi ont lieu une à deux fois par mois, si besoin dans la commune de l'intéressé. Au-delà du soutien moral au demandeur d'emploi, les

bénévoles aident à **construire un projet professionnel** et à **mener une véritable recherche d'emploi**. Ensemble, ils travaillent aussi à la **qualité des CV**, à la **rédaction de lettres de motivation** adaptées, à la **préparation des entretiens de recrutement**.

Vous êtes demandeur d'emploi, vous pouvez contacter le groupe SNC de notre région :

- Par mail :

snc.lyonouest@snc.asso.fr

- Par téléphone : **06.79.31.13.15**

- En venant à la **permanence** qui a lieu chaque 2^e mercredi de chaque mois de 14h à 16h à la Mairie de L'Arbresle, place Pierre-Marie Durand, Bureau des Permanences.

L'association SNC est une association nationale sans but lucratif, indépendante de tout parti politique et de toute



confession religieuse. L'association a eu 30 ans en 2015, elle représente 1800 bénévoles répartis dans 136 groupes de solidarité sur le territoire national.

Vous êtes sensible à ce problème national, vous êtes actif ou retraité, vous pouvez devenir bénévole à SNC. Contactez-nous. Votre engagement est souple et ne représente que quelques heures par mois. L'accompagnement se fait toujours à deux. Des dispositifs de formation vous seront proposés dans le groupe et via le réseau national.

Site de l'association : snc.asso.fr

Les Jardins partagés de Savel

L'association regroupe aujourd'hui **22 jardiniers** (10 Savignois et 12 Sainbelois). Un bel équilibre entre les 2 communes qui répond à la volonté originelle de mixité lors de sa création ! Si les grosses chaleurs de juin puis la canicule de juillet suivie de l'arrêté préfectoral d'interdiction d'arrosage n'ont pas permis d'abondantes récoltes, les liens se nouent entre les jardiniers. La quarantaine de personnes présentes lors du barbecue annuel en est la preuve.

Travaux de l'année

- **Installation d'une troisième cuve** (travaux réalisés en partie par les jardiniers avec la participation de l'équipe technique de Savigny)
- **Élagage des haies** par l'équipe technique de Sain Bel
- **Réparation du local en cours** (frais partagés entre les 2 municipalités)

Cette année encore, une augmentation des tarifs a été proposée et approuvée lors de l'assemblée générale du 14 décembre 2015 en prévision de la hausse du prix du m³ d'eau en 2016.

Les prix de location à l'année de parcelles s'établissent ainsi :

- 22 € les 50 m² + 5 € d'adhésion
- 44 € les 100 m² + 5 € d'adhésion

Quelques parcelles sont encore disponibles, n'hésitez pas à vous renseigner auprès de Daniel LAINÉ, Président de l'association au 06.80.44.63.90.



Activité agricole

CUMA L'Intrépide...

Coopérative d'Utilisation de Matériel Agricole L'INTRÉPIDE créée en 1974

Les derniers présidents

Benoît DESCHAMPS 1988/1991

Jean-Luc GOUILLOUD 1991/2010

Christian BARBERET Depuis 2010

Activités :

1974 - Ensilage

1988 - Fenaison

1991 à 2010 - Développement et diversification des activités

Aujourd'hui la CUMA regroupe **65 adhérents** (dont 30 de Savigny) répartis sur 12 communes. Le parc matériel est composé de **55 matériels**. L'année 2015 est l'année de naissance d'un lieu. Grâce au soutien financier de la Communauté de Communes du Pays de l'Arbresle, du département du Rhône et de la région Rhône-Alpes, cumulé au soutien financier et foncier de la commune, un bâtiment de regroupement du matériel, un atelier, une aire de lavage et un bâtiment administratif et de réunion ont vu le jour à l'entrée de la zone industrielle de La Ponchonnière. Au-delà du logement du matériel, ce lieu se veut rassembleur d'énergie pour la pérennisation de l'activité agricole de notre territoire.



Visite MFR de St-Laurent-de-Chamousset

Un peu d'histoire

ENQUÊTE L'énigme de l'avion inconnu presque résolue 100 ans après



Il y a un mystère non résolu à Savigny : celui d'un avion écrasé dans un champ et dont il ne subsiste que quelques photos. Nous nous sommes donc lancé dans une longue enquête auprès de spécialiste de l'aviation militaire avec pour seul indices quelques mots griffonnés

au dos d'une des photos : « l'avion qui as tomber dans nos grand prés à Persanges – Savigny – tomber un vendredi du temps que nos parents était au marché à L'Arbresle ». Ecriture d'enfant, orthographe d'enfant, mais comme tout enfant la notion et l'importance de la date de l'incident n'était pas le principal. Donc on sait dans quel secteur cela s'est passé mais à quelle date ? L'habillement des personnes sur la carte indique très certainement un évènement du début du 20^e siècle. Mais les Savignois interrogés ne reconnaissent pas les différentes personnes qui posaient fièrement à côté de l'avion.

Reste l'avion, en trouvant son modèle peut être pourrions-nous mieux cibler la période. Après de longs, très longs échanges sur des forums spécialisés en aviation ancienne, enfin une réponse : l'avion disposant encore d'un volant cela apporte un plus au spécialiste : « L'appareil n'est très probablement pas antérieur à 1914... Le système de volant a été utilisé, entre autres, par Bréguet. Les ailes ressemblent également beaucoup à une production Farman du milieu des années 1910, avec leurs ailerons coupés en 2 parties... l'appareil porte des cocardes. Le rond est tout noir, car la peinture blanche, même par transparence, est opaque, alors que l'entoilage reste un peu translucide. A priori, début de la grande guerre, car après, le type de l'appareil et ses caractéristiques d'emport de poids étaient peints sur la gouverne de direction ». On avance un peu et du coup la période nous oriente sur plus de précision : « Pour moi, cet avion est un Dorand Do 1. Une de ses caractéristiques : avant du fuselage monocoque blindé » mais les photos ne sont pas assez nettes pour « agrandir la base du gouvernail où l'on trouve à tous les coups les détails suivants : "Do1 n° x CHARGE MAXIMA 300kg. Avec le numéro de série, nous aurons plus de chance

de trouver l'unité utilisatrice de cet aéronef. Voir également l'espace entre les ailes, car sur cet avion,

le tube pitot a été déplacé au cours de son utilisation.

D'abord entre les ailes sup et inf droites puis sur le train d'atterrissage principal droit ».

Enfin nous savons de quel avion il s'agit, et nous avons même retrouvé le discours du ministre Noulens en janvier 1941 qui disait alors : « Après avoir constaté que nous n'avions pas d'avions blindés, M. REYMOND nous a dit que ces avions blindés ne représentaient pas de très grands avantages. Nous voyons cependant quant à nous, qu'il est nécessaire d'avoir des avions blindés qui pourront plus sûrement étant à l'abri des balles ennemies, servir aux missions de reconnaissance... nous avons conduit avec un certain nombre de maisons des marchés conditionnels pour la fourniture d'avions blindés. J'ajoute que nous en avons actuellement un construit par le commandant DORAND qui paraît donner toute satisfaction ».

Alors dans le but de tester complètement les biplans blindés construits par l'armée française aux conceptions du commandant DORAND, une escadrille composée de six des machines est partie de Villacoublay pour une longue tournée en France. L'un d'entre eux piloté par LABOUCHERE, le 21 août 1913, a effectué le trajet Dijon-Ambérieu-en-Bugey, et le jour suivant a volé de Ambérieu vers Annecy en traversant les montagnes à une hauteur de 2000 mètres." Le 22 août, jour du retour était un vendredi, jour du marché à L'Arbresle.

Alors cet avion serait celui de M. LABOUCHERE ? Difficile de l'affirmer à 100%, mais beaucoup d'éléments accrédites cette thèse.



Isabelle Leca Rotival

ADR CATM

Section de Savigny

L'année 2015 débutait par notre **assemblée générale le 10 janvier**, 33 de nos adhérents étaient présents.

L'élection partielle du Conseil d'Administration n'apportait aucune modification, tous les sortants étant reconduits.

Le **20 janvier**, au cours de la **première réunion du Conseil d'Administration**, notre Président Jean MORETTON fut réélu à l'unanimité, quant à Albert THIVARD, il quittait ses fonctions de trésorier adjoint, René BERTRAND lui succédait.

Le **29 janvier**, notre **soirée "vidéo"** annuelle rassemblait 65 personnes.

Le **5 mars**, le **congrès cantonal** se tenait à Chevigny, 32 participants dont 4 de notre section étaient présents.

Le **14 mars**, notre **concours de belote annuel** rassemblait 56 doublettes, Mmes FELIX et MULLER remportaient le concours ainsi que les deux jambons.

Le **23 avril**, l'**assemblée départementale** se déroulait à Frontenas, 5 de nos adhérents y assistaient.

Au cours de la **cérémonie commémorative du 8 mai**, nos camarades Michel BERGER et Gaby DEMARE se voyaient décerner la **Médaille de Reconnaissance de la Nation**.

Le **11 juin**, notre traditionnelle **journée "détente"** nous emmenait dans le charmant village de Besse-en-Oisans, nous étions 42 à redécouvrir ce joli coin de France où l'un des nôtres a passé une partie de sa jeunesse.

Le **10 juillet**, notre camarade Claude POTHIER nous quittait. Ses obsèques se sont déroulées le 17 juillet à Sain Bel. Une importante délégation de notre section lui rendait un dernier hommage.

Du 30 août au 4 septembre, 54 personnes profitaient du **voyage** en Cantabrie et découvraient une belle région du nord de l'Espagne.

Le **17 octobre**, la **messe annuelle** dédiée aux Anciens Combattants se déroulait en la Basilique de Fourvière réunissant 90 drapeaux ainsi que 24 Savignois.

Le **5 novembre**, la **réunion des Présidents du Canton** se tenait à Chevigny, on notait 19 présents dont 5 adhérents de notre section.

Au cours de la **cérémonie commémorative du 11 novembre**, notre camarade Max DREVET fut décoré de la Croix du Combattant tandis que Georges GRANGER se voyait décerner la **Médaille de Reconnaissance de la Nation**.

Le samedi **28 novembre**, une délégation de notre section s'est rendue au cimetière de Sain Bel pour un **moment de recueillement** sur la tombe de notre camarade Claude POTHIER.

Le **3 décembre**, la section de Chevigny était l'organisatrice du **repas annuel cantonal** qui se tenait au Restaurant de la Gare à St-Romain, 75 participants dont 17 de notre section.

Au cours de la **cérémonie commémorative du 5 décembre**, notre camarade Régis MEUNIER se voyait décerner la **Médaille du Mérite Fédéral**.

L'année se termine par une triste nouvelle puisque notre camarade Marcel CHASSAING nous a quittés le 11 décembre. Ses obsèques se sont déroulées le mardi 15 décembre, notre section lui a rendu un dernier hommage et présente à toute sa famille ses plus sincères condoléances.

Bonne et heureuse année à tous.



Cérémonie du 11 novembre



Culture, patrimoine et traditions

Savigny en Lyonnais

L'année 2015 s'est bien déroulée. Nous continuons à faire connaître notre village dans les autres Savigny avec notre patrimoine, produits du terroir et pour Savidéo, nous filmons tout ce qui se passe dans notre commune.

Nous avons débuté l'année par l'assemblée générale, qui réunit nos adhérents. Au cours de cette assemblée, nous avons retracé les activités de l'année. Les différents bilans (moral et financier) ont été approuvés à l'unanimité.

Pas de changement dans la composition du conseil d'administration ni du bureau. Comme dans beaucoup d'associations, nous avons du mal à trouver des nouveaux. Nous sommes pourtant ouverts à toutes et à tous.

Nous avons également participé aux "1200 ans de l'Abbaye".

Savigny de France et de Suisse

En 2015 le congrès s'est déroulé à **Savigny-en-Sancerre dans le Cher**. Pour nous, notre voyage s'est déroulé sur 3 jours. Partis le vendredi matin, après un arrêt "café et croissant", nous avons passé la journée à Nevers. Tout d'abord, visite guidée du 1^{er} château de la Loire puis déjeuner sur le site international de pèlerinage de Ste-Bernadette (musée et chapelle). L'après-midi, nous découvrons le musée de la faïence et des beaux-arts de Nevers. Le samedi est consacré aux Savigny de France et de Suisse. Comme chaque année, nous sommes reçus de façon extraordinaire. La matinée débute avec l'installation de notre stand où il faut mettre en valeur nos produits régionaux. Chacun s'active pour que tout soit prêt. Pendant ce temps, l'assemblée générale réunit les maires, les délégués, les responsables d'associations... Ensuite le congrès s'est déroulé comme d'habitude, salon des produits régionaux, animations et soirée de gala.

Le **26 septembre** les membres de notre association se retrouvent pour la **journée de l'amitié**, un moment très convivial.

Le **concours de belote de novembre** n'a pas connu le succès des années précédentes mais l'ambiance était excellente. La doublette de Mme et M. ARQUILLERE de Savigny remporte les 2 jambons secs. Notre concours est toujours très bien doté. Espérons que l'on fera mieux l'an prochain.

Savidéo

A la pointe de la technique, notre ami Gérard TAUREAU est toujours présent pour filmer les événements de notre commune. Des DVD sur les différentes manifestations, classes, concerts, actualités savignaises sont à votre disposition.

Vous pouvez visiter le site des Savigny de France : www.savigny.net



Pour tout renseignement :

Savigny de France :

Bénédicte DUMAS

06.18.48.70.32

Savidéo :

Gérard TAUREAU

04.74.26.92.48



Un Orgue à Savigny



C'est "en musique" que l'on s'adresse à tous les Savignois et à tous ceux qui ont su profiter au cours de l'année de cette sélection de concerts de très haut niveau que beaucoup de communes nous envient... et à tous on souhaite une excellente année !

En musique, parce qu'on a fini l'année en beauté avec cet aperçu musical sur les traditions irlandaises qui a enthousiasmé le public venu très nombreux le **11 décembre** dernier. **Cornac, Tola et Licha** nous ont véritablement envoûtés !

Mais il faut dire que l'année 2015 avait commencé sous un bon signe musical puisque **Marie-Christine VERMOREL**, pour lancer la sortie et la promotion du CD enregistré à Savigny, avait donné, en janvier, un **concert** prestigieux qui permettait d'apprécier tout son talent mais aussi de confirmer la richesse étonnante de cet orgue qui ne cesse de nous surprendre !

Et puis, souvenez-vous... ce **concert Jacques BREL**, à l'orgue, en présence de la fille du célèbre artiste belge, France BREL. Frédéric LAMENTIA nous a montré comment ces tuyaux d'orgue peuvent chanter l'enthousiasme, la tristesse, la passion, la colère... Quel récital !

Enfin, cet été, alors que nous pensions que tout le monde était parti en vacances... nous étions plus de 400 dans notre petite église pour accueillir le **Chœur Gospel Médina** venu d'outre-Manche... Un succès phénoménal qui a surpris ces choristes anglais plus que nous-mêmes !

Avec un tel palmarès, on ne va pas brider la "machine"... d'autant que **nous fêterons cette année les 20 ans de la création de l'association** (eh oui ! déjà...).

Le **7 février**, un dimanche en fin d'après-midi, nous laisserons la place aux jeunes... oui ! Parce que vous ne le savez peut-être pas, mais l'orgue a beaucoup de succès auprès des jeunes ! Nous accueillerons notamment Charlotte et Marie DUMAS. Elles ont respectivement 15 et 13 ans... mais il faut les voir, pieds nus, aux claviers-pédalier de l'orgue ! Avec la vidéo de Savnet pour nous assister dans la mise en œuvre de ce concert, on va en prendre plein les yeux et plein les oreilles... et en plus elles sont adorables !

Et puis il y aura encore d'autres projets à partager avec tous ceux qui aiment la musique... sous toutes ses formes en attendant que notre tribune soit agrandie pour offrir encore plus de concerts à ceux qui aiment ça... et on a l'impression qu'ils sont de plus en plus nombreux à Savigny... et ailleurs dans les villages voisins ! Alors, ne boudons pas notre plaisir...



École de Musique

Dans notre village qui honore si brillamment ses conscrits, 40 ans, le bel âge, ça se fête dignement.

Il y a 40 ans, en décembre 1975, l'Avenir de la Savignoise devenait l'École de Musique de Savigny. Depuis, l'association s'efforce de rester dynamique et d'évoluer, même si chacun sait que la survie des petites écoles de villages reste précaire. Nous remercions une nouvelle fois la municipalité de son soutien sans faille.

40 ans, ça se fête. Après le jazz et la chanson française, pour satisfaire tous les publics, nous poursuivons notre diversification. Dans la continuité de ces dernières années, nous continuons notre promenade dans des univers musicaux différents... Ainsi, comme nous vous l'an-

nonçons en septembre, nous aurons le plaisir d'inviter **CELKILT**, le célèbre groupe de rock celtique, le **2 avril 2016**, à la salle du Trésoucle. Depuis leurs différents passages à la télévision, la carrière du groupe qui fait danser les foules, a pris un sérieux coup de booster. Ne les manquez pas ! Avec Celkilt, c'est tous les jours la Saint-Patrick... La bière et les décibels vont couler à flots !

www.celkilt.com



(A l'heure où nous écrivons, l'association planche sur un système de billetterie, et espère ouvrir les réservations très prochainement).

40 ans, petite baisse de forme tout de même cette année : nos adhérents sont un peu moins nombreux qu'en 2014. Les cours collectifs d'orchestre ont beaucoup de succès depuis l'année dernière et nos

deux nouveaux professeurs de guitare et de batterie apportent tout leur dynamisme dans leurs bagages.

Rappel : il est toujours possible de s'inscrire à la rentrée de janvier 2016.

Comme les années précédentes, vous retrouverez en 2016 les musiciens savignois dans les différentes fêtes du village ou des environs.

La quarantaine, l'âge de la maturité. Le bureau sait bien qu'il doit se renouveler, apporter du sang neuf pour que l'association reste en forme. Toutes les bonnes volontés sont les bienvenues... histoire de faire un bon centenaire !



Culture, patrimoine et traditions

Sav'Uni les Arts

L'association Sav'Uni les Arts a pour objet de promouvoir la culture artistique et artisanale locale pour favoriser et développer les échanges humains afin de recréer du lien au travers d'événements divers. A la base musicienne, artiste, et engagée notre association se veut une porte ouverte sur la culture régionale et le bien-vivre ensemble.

1^{er} mai 2015, le Ciné-Débat : des solutions locales liées à l'alimentation

Pour tous, ce fût une réussite car le pari d'amener un concept innovant sur la commune et de surcroît dans une démarche alternative pouvait être risqué. La salle comble, la totalité des repas vendus, l'engouement autour du film et du débat

ainsi que les nombreux retours positifs, tout nous laisse à penser que l'évènement fût une réussite.

La soirée fût aussi marquée de nombreuses rencontres avec des acteurs locaux et la population, qui nous ont permis par la suite d'intervenir aux NaturoFolies à L'Arbresle en y donnant un petit concert.

9 juillet 2016, Festival Maquis'Arts

Notre projet pour cette année sera l'organisation d'un festival. Dès le début d'après-midi, retrouvez notre "village" d'exposants locaux : artisanat d'art, bien-être, associations humanistes, ateliers culturels participatifs... Puis à partir de la fin de journée une affiche de concerts pour tous les goûts, avec des groupes tous aussi locaux les uns que les autres.



Classes en 5

« La 5 un jour, la 5 toujours ! »

Pour les conscrits de la classe en 5, il nous reste encore quelques dates en 2016 pour nous retrouver et passer de bons moments :

- **Samedi 30 janvier 2016 : photos des bébés nés en 2015.** Les parents, leurs bébés et leurs frères et sœurs sont attendus au Petit Théâtre à 16h30. Pour une meilleure organisation, merci de confirmer votre présence (ou pas !) à severine.dussud@orange.fr ou au 07.77.38.62.48.

- **Samedi 19 mars 2016 : il sera temps de passer le flambeau à la classe en 6** avec le passage du Livre d'Or.
- **Samedi 23 avril 2016 : retinton avec repas-croisière et visite de Lyon puis retour sur Savigny pour terminer la journée autour d'un buffet.** Les fiches d'inscription vont bientôt vous parvenir.

A très bientôt



Séverine DUSSUD

Patrimoine

Quelqu'un s'assoit à l'ombre
aujourd'hui
parce que quelqu'un
a planté un arbre il y a longtemps.



2015...

Une année de nouveaux projets et rencontres autour des 1200 ans de l'Abbaye réalisés en partenariat avec "Un orgue à Savigny".

La recherche de nos racines avec une conférence exceptionnelle permettant de transmettre le patrimoine, notre héritage culturelle, 2 regards, 2 expériences complémentaires... un moine et un chercheur qui nous ont permis de comprendre comment le monachisme à l'époque de l'Abbaye de Savigny fut une ouverture sur le futur. Olivia PUEL, Docteur en Archéologie et Dom Michel Pascal de Ganagobie ont retracé l'histoire du monachisme : racines culturelles de l'Europe.



Des journées du patrimoine autour du thème "Le patrimoine du XXI^e siècle, une histoire d'avenir". Paul KERKOF, ingénieur forestier et consultant international et Christiane BOISSET, ébéniste, nous ont fait découvrir les parcelles boisées de Savigny.

Entretien et valoriser le patrimoine forestier et les parcelles de Savigny est un acte de gestion durable.



La valorisation de notre territoire et une dynamique touristique avec les 1200 ans de l'Abbaye de Savigny sont l'aboutissement d'un long travail de préparation qui n'aurait pu avoir lieu sans la collaboration des communes dépendant de l'Abbaye de Savigny, de leurs habitants et des artisans qui seront présents pour vous replonger dans le passé.

2016...

De nouveaux projets visant à mettre en valeur notre patrimoine culturel et une poursuite d'un partenariat avec les communes dépendant de l'Abbaye de Savigny :

- Une exposition inédite en février - Exemple des Savignois de 1580 à 1780
- Documents de famille - Jean-Noël COQUARD
- 18 et 19 juin - Journées du Patrimoine de Pays sur le thème "Métiers et Savoir-Faire"

THÉÂTRE

Les Brigadiers Enflammés

8 représentations ont été données à Savigny en octobre et novembre 2015.

Nous avons pris beaucoup de plaisir en jouant la pièce d'un auteur belge, Charles ISTACE, "Bonne planque à la campagne".

Nous réfléchissons à la pièce que nous présenterons fin 2016 en gardant toujours le même objectif : **FAIRE RIRE.**

Merci pour votre fidélité.



Culture, patrimoine et traditions

ASLEC Association Savignoise Loisirs Échanges et Culture

2015 : une année riche en activités

Les jeunes de l'ASLEC âgés de 12 à 18 ans ont passé une semaine à **Berching du 19 au 26 juillet 2015**. Certains ont découvert la Bavière tandis que d'autres y retournaient pour la deuxième ou la troisième fois. Nos adolescents étaient reçus dans des familles de Berching. Ils ont passé une **semaine riche de rencontres et d'activités** : piscine, randonnée pédestre, sortie à vélo, jeu de piste, fabrication d'un objet lumineux, soirée à la maison des jeunes, visite d'une ferme de bio gaz, visite de Nuremberg, repas typique bavarois, participation à la fête des lumières et une petite journée à l'école. En effet, les cours ne s'arrêtent que fin juillet ! Les jeunes ont partagé leur voyage sur le site de Savnet. Vous pouvez retrouver leurs récits dans les archives du site. Les 22 participants et les 4 accompagnateurs ont ramené beaucoup de bons souvenirs et la farouche envie de préparer la venue des jeunes en août 2016.

D'ailleurs, le groupe, aidé de Julien ARQUILLERE, s'est mis à pied d'œuvre dès septembre en tenant une **buvette pour les 1200 ans de l'Abbaye**. De plus, comme c'est un groupe dynamique, impliqué et soutenu par leurs parents, les jeunes ont aussi organisé l'**après-midi récréatif d'Halloween** pour la plus grande joie des petits.

La **fête des 1200 ans de l'Abbaye** leur a permis de retrouver leurs amis de Berching et de Rosia de Secas à Savigny. En effet deux délégations de 24 allemands et de quatre roumains sont venues pour participer à cette importante manifestation. Pour certains d'entre eux qui venaient pour la première fois à Savigny, c'était la découverte de notre village et de la ville de Lyon.

Un **voyage en Roumanie** est prévu début août 2016. Ce voyage se déroulera avec deux groupes sur deux circuits différents. Le premier avec un atterrissage à Bucarest pour visiter la ville, découverte du delta du Danube, Brasov et Alba Iulia, trois jours à Rosia de Secas pour participer à la Fête inter-villages, puis retour à Bucarest.

Le deuxième groupe atterrira à Cluj Napoca pour une visite du nord de la Roumanie et des Carpates. Les deux groupes se retrouveront à Rosia de Secas du 7 au 8 août. Ces voyages sont en cours de finalisation. Les personnes intéressées par ce projet doivent se faire connaître auprès des dirigeants de l'association.

L'ASLEC envisage l'éventualité qu'un groupe de jeunes puisse partir à Rosia de Secas pour une semaine pendant notre séjour en Roumanie.

Les jeunes de l'Aslec vous donnent donc rendez-vous pour la suite de leurs aventures en 2016. Ils reçoivent les jeunes de Berching du 20 au 27 août à Savigny. Si vous êtes intéressés pour rejoindre le groupe, n'hésitez pas à les contacter.



Culture, patrimoine et traditions



Aux silences et aux oublis de la mémoire, l'histoire, la musique, le théâtre, les savoir-faire traditionnels ont apporté une réponse, une transmission des savoirs...

L'anniversaire de cette célèbre Abbaye qui a marqué de son empreinte le territoire ne pouvait pas laisser indifférents les amateurs d'histoire et tous ceux qui sont attachés au patrimoine...

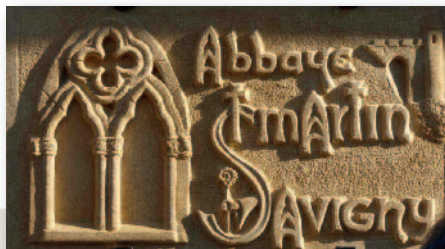

Taille de pierre

1200 ans de l'Abbaye... des temps forts partagés par des artistes savignois, potiers, peintres, sculpteurs, danseurs, conteurs... des ateliers nous rappelant les savoir-faire de nos ancêtres : taille de pierre, calligraphie, travail des vitraux, ferrage des chevaux...



Danse



La participation de nombreuses écoles à un projet autour de 1200 ans, 1200 pierres, 1200 mots d'enfants



La frappe d'une pièce "Le méreau de Savigny"

Un concert de chants et de musiques du Moyen Âge



Culture, patrimoine et traditions

3 expositions

Concilier création artistique, musicale et valorisation du patrimoine, c'est utiliser le formidable socle de légitimité et de consensus qu'offre l'histoire de l'Abbaye, pour lui donner un sens nouveau, un éclairage d'aujourd'hui et la transmettre aux nouveaux habitants.



Une parade de tous les villages dépendant de l'Abbaye et un repas médiéval



Savinicus, 1000 ans de l'histoire de l'Abbaye



Loisirs & Créations

Peinture Relaxation

Les cours de peinture se déroulent au chalet Montange dans une ambiance très conviviale et un cadre des plus agréables. Cette année, **Florian PIGE** (diplômé de l'école Cohl) nous prodigue ses conseils et ses connaissances pour la réalisation de nos tableaux et dessins ; il sait nous pousser de l'avant afin de nous faire vraiment progresser, et surtout "lâcher" nos pinceaux. C'est un franc succès, et les résultats sont étonnants. Les thèmes abordés et les différentes techniques développées par Florian nous font vraiment progresser. Pour les débutants, c'est un bon démarrage dans les règles de l'art et à la portée de tous. Pour l'année 2016, nous envisageons également une **exposition** de nos réalisations dans un lieu à définir. Nous organiserons un ou deux **stages ouverts à tous**, au cours du 1^{er} semestre. Les stages se font les samedis, débutent à 9h et se terminent à 17h. Le premier sera la **peinture aux couteaux**. Nous avons aussi participé aux "1200 ans de l'Abbaye" en

réalisant des dessins, des toiles, les vitraux, propres au Moyen Âge, à la vie des moines, des paysans de l'époque, et des différents métiers. Nous allons faire une nouvelle exposition début 2016 au Chalet Montange.

Cours pour adultes (tous les niveaux) : le jeudi après-midi de 14h à 20h par séance de 2 ou 3h.

Techniques enseignées : dessin, peinture acrylique, huile, pastel, encre de Chine et aquarelle.

Atelier libre (sans professeur) : mercredi soir de 18h à 20h et le vendredi après-midi de 14h à 17h.

Pour tout renseignement (tarifs, détails horaires, inscriptions), contacter :

Christiane RAT : crat@live.fr

Tél. 04.74.01.45.48 ou 06.76.60.53.01

Adresse des cours : Chalet Montange, Savigny



Terre et Loisirs

La **section sculpture** de l'association Terre et Loisirs Savignois a repris ses cours en octobre, avec un petit groupe mais qui grandit chaque mois. Et les anciennes reviennent avec de nouveaux projets. L'ambiance est plus que chaleureuse et amicale grâce aux adhérentes et à l'esprit de partage. Vous les trouverez à l'ancienne école le mardi de 15h à 17h ou de 17h30 à 19h30. Adhésion 45 € - Trimestre 55 € - Année scolaire 210 € - Possibilité de 10 cours sur l'année : 100 €

Cours animés par Pascale PIAN : 06.61.73.92.57 - Info sur : <http://terretpierre.canalblog.com/>

Les ateliers de poterie pour adultes ont repris depuis octobre. Ils ont toujours lieu le jeudi après-midi, en période scolaire, entre 13h30 et 17h30, par tranches de 2h (avec possibilité de "rattrapage" en cas d'absence à un atelier).

Cette année, nous nous lançons dans quelques essais de mélanges et de superpositions d'émaux... Ce qui produit souvent quelques jolis effets inattendus...



Pour tout renseignement :
Christiane BUREAU - Tél. 04.74.01.15.35
Françoise EYRAUD - Tél. 04.74.01.12.49

L'atelier "Enfance de l'Art" (créé il y a 2 ans au sein de l'association Terre et Loisirs Savignois) accueille une dizaine d'apprentis artistes de 5 à 10 ans. De façon individuelle ou collective, ils explorent différents champs artistiques comme le modelage, le dessin à la plume, l'impression de monotypes, la réalisation d'objets et de jeux en volume, la création de couleurs avec encres et pigments (peintures aborigènes).

L'esprit de cette activité étant la création mais aussi l'échange et le partage de cultures différentes.

Une exposition-goûter ouverte à tous clôturera la saison le mercredi 29 juin.

Sculpture de Cathy MALFONDET



Numérique & Connecté

SAVNET

Le club informatique

Pour SAVNET, l'évènement de l'année 2015 est notre **installation dans un nouveau local**, très agréable avec un mobilier renouvelé et fonctionnel. Venez nous y rencontrer au chalet Montange, nous vous y accueillerons avec grand plaisir, dans une ambiance conviviale.

Par ailleurs, le bilan de la saison écoulée est satisfaisant avec **56 adhésions**, en légère diminution par rapport à la saison précédente, et une bonne fréquentation de notre site consacré à la vie du village.

Nous vous rappelons que ce site donne une **information sur les principaux événements du village, associatifs ou familiaux**. Pour la période octobre 2014 à septembre 2015, nous avons publié 173 articles, 90 annonces, 3 241 photos, et 45 diaporamas et avons eu 75 229 visiteurs sur l'année, et 193 374 pages consultées. Le plus gros succès de l'année a été les classes le 11 mai avec plus de 900 visites et les 1 200 ans de l'Abbaye.

Le site est ouvert à toutes les associations et tous les responsables peuvent envoyer des comptes rendus et photos des différentes manifestations pour publication sur le site.

Adresse du site : <http://www.savnet.fr>

Les permanences du samedi matin sont toujours très fréquentées par nos adhérents qui ont pu bénéficier des différents services : assistance dépannage, aide à l'utilisation d'un logiciel, conseil sur l'achat de matériel, montage d'ordinateurs et accès au matériel du local (4 ordinateurs équipés d'internet sous Windows 10). Nous permettons également l'accès à internet par WiFi aux adhérents venant avec leur portable.

L'équipement individuel en tablettes Android, Ipad ou smartphones se généralise avec les possibilités d'utiliser internet, messagerie, calendrier... Il n'est pas toujours simple de maîtriser cette nouvelle technologie, nous pouvons également vous donner quelques conseils et vous aider à mieux les utiliser.



Notre équipe de bénévoles a également animé plusieurs **stages de formation** :

- **Stages d'initiation** pour les personnes n'ayant jamais pratiqué l'ordinateur ou possédant quelques notions.
- **Stages de perfectionnement** pour celles ayant une certaine autonomie mais rencontrant encore des difficultés dans l'approche d'internet, la gestion de leur messagerie, la récupération de pièces jointes, de vidéos, le classement des dossiers, etc.
- **Stages bureautique débutant** (Libre Office, Word, Excel)
- **Stages photos** (fonctionnement et utilisation d'un appareil photo numérique, utilisation de logiciels gratuits...)

Un stage de généalogie est à l'étude.

Nous avons repris en septembre 2015 les permanences et les stages et nous sommes toujours ravis de vous accueillir dans notre local.

Certains stages ont déjà démarré comme le stage d'initiation pour débutants et le stage photo, les inscriptions sont possibles tout au long de l'année.

Vous pouvez toujours vous inscrire pour les différents stages :

- stage d'initiation (6 fois 2 heures),
- stage de perfectionnement (par module de 2 ou 3 fois 2 heures),
- stage photos, vidéo, traitement de textes, tableur, généalogie (par modules de 2 ou 3 fois 2 heures).

A remarquer : l'aide personnalisée est en progression.



Pour tout renseignement, pour adhérer à l'association et vous inscrire à une formation, vous pouvez :

- soit contacter un membre du bureau :
Philippe VILLETTE au 06.19.39.85.04
Gérard DESRAYAUD au 06.11.50.98.47
Alain SCHMIDT au 06.19.70.89.78
- soit venir aux **permanences assurées tous les samedis matin de 10h à 12h** (hors vacances scolaires), dans notre nouveau local au chalet Montange.

Bonne année et à bientôt.

L'équipe de SAVNET

SPORTS

RAMS

RAID AVENTURE MULTI-SPORTS SAVIGNOIS

L'année running du RAMS se termine. Il est temps de revivre les moments forts de cette année 2015.

Tout d'abord, le RAMS est une association et surtout un groupe de passionnés qui gravitent autour d'une passion commune : la **pratique de la course à pied sous toutes ses formes** (trail, course sur route, marche sportive, canicross...) dans la convivialité et le partage.



Chaque membre de l'équipe apporte sa pierre à l'édifice en participant aux différentes manifestations du groupe : sorties collectives, courses, Trail de l'Abbaye, vie de groupe en général...

Chacun, à son rythme, vient progresser et surtout se faire plaisir avec ou sans les contraintes d'un programme d'entraînement. Toute l'équipe se retrouve régulièrement et plusieurs fois par semaine, suivant les disponibilités de chacun pour des sorties sur les sentiers et chemins de Savigny.

Plusieurs moments forts ont animé notre saison. Le premier a été la quatrième édition de notre **"Trail de l'Abbaye"**. Cette année, les deux parcours adultes ont été en grande partie modifiés. Le parcours de "La Petite Trotte" a été rendu plus accessible à tous les niveaux de coureurs. Ces changements ont permis d'attirer près de 500 coureurs cette année ce qui augmente encore la notoriété de notre événement (le vainqueur du 11 km venant de Roanne).

Pour l'édition **2016**, qui aura lieu le **samedi 14 mai**, les parcours seront les mêmes mais le "Trail de l'Abbaye" sera la seule course à pied de la région ce week-end. Cela devrait attirer un nombre important de coureurs.

Dans le cadre d'une organisation encore plus performante, nous recherchons des partenaires souhaitant s'associer à l'image du "Trail de l'Abbaye" et ainsi bénéficier d'un affichage médiatique important (flyer, affiche, banderole, réseaux sociaux et télévisuel...).



Le deuxième événement de cette année a eu lieu au mois de septembre en... Italie à **Courmayeur** où Didier a participé à la course du "Tor Des Géants" (330 km et 24000 mD+). Cette "course" réputée extrêmement difficile a vu seulement 6 coureurs, sur plus de 800 inscrits, finir leur parcours. En effet les conditions extrêmes (pluie, neige, verglas, brouillard...) ont contraint les organisateurs à stopper les coureurs. Didier, en pleine remontée au classement, finira donc à une belle 40^e place et avec 270 km dans les jambes. Rendez-vous en 2016 pour Didier pour une nouvelle tentative.



Le dernier moment fort de cette année a été **"la Sainté-Lyon"** (course nocturne avec environ 12 000 personnes) où nos coureurs se sont retrouvés, essentiellement sur la course du 22 km. Notre partenaire, GININI, ses collaborateurs et clients, nous ont rejoints (soit 50 personnes) pour courir avec nous lors de cette soirée commune (pasta party et déplacement en commun pour la course).

A noter, le classement, dans le **"Challenge des Monts du Lyonnais"** 2015 (participation à 5 des 7 courses du challenge dont fait partie le "Trail de l'Abbaye") de Guillaume à une belle 17^e place.

Retrouvez toute l'actualité du RAMS et du "Trail de l'Abbaye 2016" sur notre page Facebook **"ramstraildelabbaye"**.

Sportivement.

RAID
AVENTURE
MULTI-SPORTS
SAVIGNOIS

L'équipe du RAMS



Savigny Football Club



La trêve footballistique est là !

Le Savigny Football Club entre dans la trêve hivernale, c'est donc l'heure de faire un point sur les objectifs à mi-parcours.

Premièrement, il est bon de noter que le club a cette année enregistré **plus de 220 licenciés**, contre 170 l'année dernière. Cette forte augmentation montre à quel point le club grandit d'année en année, et il faut continuer dans ce sens, pour que cette tendance ne s'inverse pas.

Côté sportif, l'**équipe première senior** pointe actuellement à la 10^e place du classement. Cette place, significative de descente en fin d'année, est décevante pour le groupe. Cependant, l'équipe d'Eddy MATTHIEU a montré de belles choses sur cette première partie de championnat mais a manqué cruellement de régularité. Pour atteindre son objectif de maintien, l'équipe devra trouver de la régularité dans son jeu, mais aussi retrouver sa force offensive qui a tant fait de mal aux équipes adverses la saison passée.

Quant à l'**équipe 2**, tout va mieux. En effet, le groupe de Landry MERESSE vient de signer une cinquième victoire d'affilée. Le nouveau coach, anciennement joueur au club et installé sur le banc depuis cet été, a su imposer son style de jeu et ainsi enchaîner les victoires. A mi-saison, l'équipe se place quatrième de sa poule et pointe à trois longueurs du second, place significative de montée. Pour atteindre cette place, l'équipe devra continuer d'avancer dans cette spirale positive, pour ainsi engranger le maximum de victoires.

Côté jeunes, la tâche s'annonçait très compliquée pour le groupe **U17** et son **équipe première**. En effet, après 10 journées, l'équipe pointe à la 10^e place avec 1 match nul et 9 défaites. Cependant, cette équipe fait preuve d'abnégation, même dans la difficulté, ce qui nous permet d'espérer quelques victoires sur la phase retour.

Concernant l'**équipe 2**, elle a fini quatrième sur cinq de la phase de poule, et est donc reversée en 2^e division, niveau 2.

Pour le groupe **U15**, la tâche semblait plus abordable pour l'**équipe 1**. En effet, cette équipe a rempli sa tâche avec brio en terminant première de sa poule (poule de six équipes), avec 4 victoires et 1 défaite. Cette première place permet à l'équipe d'être reversée en 2^e division, niveau. Lors de cette deuxième partie de saison, l'objectif sera donc d'accrocher le haut de tableau, et pourquoi pas espérer accéder à la 1^{re} division en fin d'année.

En ce qui concerne l'**équipe 2**, elle termine quatrième de sa poule, avec 2 victoires et 3 défaites, et est donc reversée en 2^e division, niveau 2.

La deuxième partie s'annonce mouvementée pour toutes les équipes, et elles auront besoin de votre soutien pour parvenir à leurs objectifs. Alors n'hésitez pas à venir au bord du terrain pour encourager vos équipes.

Côté extra sportif, c'est l'année du loto du club. Cet événement s'est déroulé le samedi 9 janvier 2016, à la salle du Trésoncle.

Les Cavaliers du Domaine

Au dernier championnat de France d'équitation (fin juillet 2015), un podium pour le club "Poneys et Chevaux du Domaine".

C'est en dressage que les cavalières **Clémence CAILLÉ** et **Annabel HEATH** et leurs chevaux **Sisco** et **Lucky** ont remporté une **médaille de bronze par équipe** ; une récompense de leur travail et de leur audace. Les cavalières avaient choisi pour leur épreuve libre en musique une référence au film de Quentin Tarantino et son "Kill Bill", qui a séduit les juges et les nombreux spectateurs.

Le dressage consiste à faire évoluer les chevaux afin de montrer l'élégance de leurs mouvements. Discipline qui demande beaucoup de concentration et de relation pour obtenir ces moments de magie quand le cheval semble danser au rythme de la musique sous des demandes invisibles.

Clémence CAILLÉ et Annabel HEATH entourent leur coach, Philippe LE NINIVIN sur la 3^e marche du podium.





L'année 2015 est terminée, même si pour les gyms, la saison ne fait que commencer !

Après ces quelques semaines de mise en route, nous remercions les personnes présentes à l'assemblée générale du 20 novembre. Les tenues du club ont été proposées à

tous les adhérents, afin de les préparer aux premières compétitions.

Nous vous attendons nombreux pour les prochaines manifestations :

- les **23 et 24 janvier** pour une **compétition départementale**,
- le **31 janvier** pour la **compétition Gym Brévenne**,
- **loto** ASC Savigny, **dimanche 13 mars**, ouverture des portes 13h45, début des parties 14h30. De nombreux lots à gagner : voyage, week-end gastronomique, TV, plancha...

Retrouvez toutes les dernières infos
sur le site

<http://ascsavignygym.fr>



Tennis Club Savignois

Nous comptons pour la saison 2014/2015 un effectif global de **94 licenciés** dont **77** sont inscrits aux cours. Le Tennis Club Savignois peut compter sur une grande fidélité des licenciés au club puisque très peu de départs ont été constatés, confirmant que les cours proposés par notre entraîneur Thierry TARDY sont de grande qualité.

Bilan de la saison 2014/2015

La saison a été une nouvelle fois prolifique pour le TC Savignois.

En effet, pour la 3^e année consécutive, une équipe de notre club de cœur a été championne du Rhône dans sa catégorie.

Après les 15/16 ans en 2013, les 13/14 ans en 2014, il s'agit cette fois de notre **équipe fanion** qui a été chercher le titre au siège de la Ligue de Tennis à Bron-Parilly le 28 juin 2015 contre l'équipe de Solaize 1.

L'**équipe seniors 1** est donc restée invaincue et monte en 2^e série départementale. Rempoter un titre en équipe adultes est une première dans l'histoire du club. L'**équipe 2** a fini 2^e de son championnat de 4^e série et manque de peu l'accession à la division supérieure. L'**équipe 3** se maintient en 5^e série.

Le **tournoi open** s'est déroulé du 25 mai au 24 juin et a accueilli une centaine de joueurs et joueuses. Un grand merci à Régis BERRY pour sa contribution quotidienne au bon déroulement de cet événement et à tous les dirigeants qui s'investissent au quotidien durant 3 semaines afin d'allier rigueur et convivialité pour ce moment phare de la saison.

La saison sportive s'est achevée le 27 juin par notre traditionnelle **fête du tennis**. Tout au long de la journée, des mini matchs ont opposé les licenciés du club et une paëlla attendait les joueurs et leurs parents à l'issue de la journée.

Les 15/16 ans, représentés par Gaëtan GIROUD, Alexandre FEUGEREUX et Martin BERRY ont terminé premiers de leur poule et ont chuté malheureusement en 1/2 finale du Championnat du Rhône contre Montanay 1. Bravo à eux pour ce brillant parcours.

L'équipe seniors + de 35 ans s'est brillamment comportée en 3^e série départementale en terminant 1^{re} ex-æquo de sa poule et n'échouant pour la montée qu'au set-à-àverage contre l'équipe fanion du Bois d'Oingt.

Le TC Savignois espère pour ses équipes des résultats similaires durant la saison 2015/2016 même s'il sera difficile de rééditer de si bons résultats.

Contacts

Pour tous renseignements, vous pouvez contacter le club par mail à l'adresse suivante : tc.savignois@gmail.com et consulter notre site internet : www.club.fft.fr/tcsavignois



Association Basket St-Pierre/Savigny



Nouveau nom nouveau logo pour le basket !

Après plusieurs années en entente avec St-Pierre-la-Palud, nos deux clubs ont décidé de fusionner. Depuis la rentrée, nous avons donc un nouveau nom et un nouveau logo !

L'enjeu majeur de la fusion est la **mutualisation des moyens humains, logistiques et financiers** ce qui permettra une meilleure assise de la nouvelle structure et d'avoir un seul interlocuteur pour nos licenciés.

Une **véritable politique de formation des éducateurs** est prolongée pour répondre aux exigences, mais aussi pour permettre aux adhérents de bénéficier d'un enseignement du basket de qualité.

Le nombre des équipes de jeunes notamment permettra au nouveau club de mettre en place un **véritable projet sportif sur plusieurs années**.

L'objectif le plus important est de maintenir et développer l'activité du basket dans les 2 villages.

Nos jeunes équipes engagées en Championnat jouent jusqu'à la fin de l'année les phases de brassage. À ce jour, toutes nos équipes sont très bien placées puisque, sur 5 équipes et

environ 45 rencontres jouées, nous comptons seulement 6 défaites. Nous félicitons tous nos jeunes joueurs et les encourageons pour la suite de la saison.

Nous avons également une équipe seniors féminine engagée en championnat au niveau DF3. Ce début de saison est un peu difficile pour elles ; l'effectif s'est fortement rajeuni mais nous sommes confiants pour la suite du championnat. Elles sont motivées et sauront rebondir !

Enfin notre équipe de loisirs féminine a créé sa propre association sous le nom de BLS afin de continuer à jouer entre Savignois.

Les dates à retenir :

- **Stages** : du 15 au 19 février / du 11 au 15 avril / du 7 au 13 juillet

- **Repas dansant** : 2 avril 2016 à St-Pierre-la-Palud

- **Concours de pétanque** : 1^{er} juillet 2016 à Savigny

Petit aparté : L'association Basket Savignois a fêté cette année ses 30 ans ! Nous fêterons cet anniversaire autour d'une journée festive le 10 avril prochain avec tous les anciens joueurs et dirigeants. Réservez d'ores et déjà votre date, nous vous donnerons plus de détails par courrier début 2016.

BLS : Une nouvelle association bien dans ses baskets

L'équipe de Loisirs Féminine, avec un nombre de joueuses suffisant, n'a pas fusionné avec le club de St-Pierre. En septembre de cette année elle a créé sa propre association et joue sous le maillot savignois. Cette nouvelle association appelée **Basket Loisirs Savigny**, dite "**les Bel'S**" pour les connaisseurs avertis, s'entraîne le mardi soir. Il est encore possible de la rejoindre.

Notre objectif : Jouer, suer, papoter, courir, attaquer, rire, défendre, shooter, filocher et gagner !

Pas de championnat, mais plusieurs rencontres amicales, des grands rendez-vous, des derbys, font que cette équipe est dans l'engagement, le plaisir, la compétition, l'envie et le partage de la 3^e mi-temps.



Merci à Sandrine MARTINON pour nous avoir coachées, entraînées, encouragées ces 3 dernières années. Merci à elle pour sa patience, son énergie, sa fidélité.

Nous souhaitons la bienvenue à notre jeune coach Alexandre, notre nouveau soutien.

Merci aux filles qui nous "tiennent" la table et à Thierry notre arbitre pour qui nous cuisinons nos meilleures tartes au citron.

Pour info, nos matchs n'étant pour l'instant pas retransmis à la télévision, nous vous invitons à venir nous encourager sur nos terres du Trésoncle.

Longue vie aux Bel'S et vive le Basket Féminin



La rentrée

La saison 2015-2016 a rencontré un franc succès dès le forum début septembre avec pas

loin de 300 danseurs dans les nombreux cours proposés.

Un grand merci pour votre confiance !

Événements ZUMBA

Le 26 septembre, nous avons eu le plaisir d'accueillir Yannick EL AMARI pour deux masters zumba kids et adultes.

L'année 2015 a pris fin à Savigny Danse juste avant les vacances de décembre par une **semaine spéciale Noël**. Dans tous les cours, petits et grands ont pu déguster les papillotes et clémentines.

Le point d'orgue de cette semaine a été la zumba de Noël proposée à la salle du Trésoncle le mercredi soir, chacun est venu costumé pour une heure de zumba avec Céline PONS.

Le gala : samedi 2 juillet 2016

Notre gala annuel aura lieu comme l'année dernière sur une seule et même journée le **samedi 2 juillet** après-midi et soir.

Chacun pourra venir voir l'ensemble du travail réalisé par les élèves et les professeurs sur cette belle saison. Les places seront en vente courant mai.

Vous pouvez nous contacter
au **06.69.29.70.66**
ou par mail **dansesavigny@orange.fr**
ou retrouver nos différentes actualités
sur Facebook, sur notre blog :
www.dansesavigny-wix.com/blog

Dans l'attente de vous croiser en cours ou lors de nos prochains stages prévus en 2016, l'équipe de Savigny Danse et ses professeurs vous souhaitent une très belle et douce année 2016.

Dansement vôtre



Savigny Danse Sportive

Savigny Danse fait des petits ! Une toute nouvelle association s'est créée en octobre 2015 en parallèle de l'association mère. Cette nouvelle entité est affiliée à la Fédération Française de Danse afin de participer à des **compétitions de danse sportive**. Aujourd'hui 8 jeunes danseurs sont licenciés et commencent à concourir sous les couleurs de Savigny.

Pour la petite histoire, 3 couples savignois concouraient déjà ces deux dernières années mais sous les couleurs d'un club de Vénissieux ami. Cette année Savigny Danse se lance concrètement dans l'aventure.

En octobre, un quatrième couple a rejoint la troupe. Les prochaines compétitions se dérouleront à Bourg-en-Bresse, Voiron, Vénissieux, Valence...

Bien entendu, cette association vous accueillera volontiers et vous accompagnera, si l'envie vous prenait d'essayer la danse en couple de compétition.

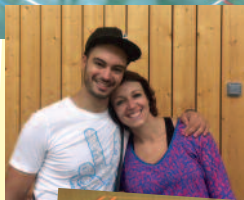

Paroisse

Paroisse Notre Dame de la Brévenne

2015 aura été une année bien remplie pour la paroisse Notre dame de la Brévenne !



A la suite des événements tragiques du 7 janvier à Paris et des terribles attentats qui ont bouleversé notre pays, la question du "fait religieux" s'est très vite posée au sein de notre communauté et il a semblé qu'on ne pouvait pas faire l'économie d'une

réflexion sérieuse et d'un échange avec des représentants d'autres confessions, notamment des juifs et des musulmans.

L'objectif était clair : il s'agissait de mieux se connaître, de mieux comprendre les fondements de la foi de chacun, de s'assurer que cette violence ne pouvait en rien être assimilée à la religion et éviter ainsi les amalgames.

Deux **réunions** se sont tenues à Sain Bel en mars et en octobre, avec un nombreux public où la communauté musulmane était bien représentée. Pour répondre aux nombreuses questions posées, nous avons pu compter sur des "experts" passionnés : Raphaël CHOURAQUI, juif libéral de Rilleux, Azzedine GACI, imam de Villeurbanne et Max BOBICHON, prêtre et fondateur de l'association interreligieuse "Les Fils d'Abraham". La seconde rencontre a été plus informative et davantage centrée sur les pratiques religieuses de chaque confession.

Le bilan de ces rencontres a semblé très encourageant et on s'interroge sur la suite à donner à ce type d'initiative pour faciliter la tolérance et le respect de chaque communauté.

Autre temps fort, cette **soirée passée avec le Père Bruno Marie DUFFÉ**, prêtre, docteur en philosophie et en théologie, qui nous a "mis en main" le livre récent et remarquable du Pape François sur "l'écologie globale" au moment même où la COP 21 se déroulait à Paris.

Enfin, **la paroisse s'est largement mobilisée autour de ce phénomène des "migrants"** dont on dit qu'il ne fait que commencer... Trois familles ont pu être accueillies temporairement à Savigny puisque des emplois ont pu être trouvés. Une vingtaine de Savignois ont d'emblée accepté d'apporter leur soutien pour faciliter l'intégration de ces personnes... et cela nous mobilisera certainement pendant une bonne partie de l'année 2016.

Et puis, comment terminer cette évocation de 2015 sans parler du **départ de notre Père Louis DEVAUX** ? Nous le trouvons plus fatigué depuis la fin des vacances mais nous étions loin de penser que la fin était si proche. Quand on repense à tous les services qu'il a rendus à notre village, à toutes les familles qu'il a accompagnées dans leurs joies et dans leurs peines, on réalise que son décès représente une perte immense pour notre communauté locale. Nous étions très nombreux pour ce dernier "Adieu" dans l'église de Savigny qu'il aimait tant et où il n'y avait pour seule décoration, que les fleurs de son jardin... les dernières de la saison ! Selon sa volonté, il n'y eut ni discours ni témoignages, mais une cérémonie empreinte de simplicité et d'espérance.



C'est vrai que Louis va beaucoup nous manquer...



Responsables des associations

A

AB2S
Association BASKET St-Pierre/Savigny • BUISSON Aline - 06 32 45 65 86



ADMR Sain Bel/Savigny - Aide à Domicile en Milieu Rural • HUE Jany
Maison des Services, Le Fiatet - 69210 SAIN BEL - 04 74 72 50 81



ADR-CATM - Anciens Combattants • MORETTON Jean - 04 74 01 27 18

AM DES PETITS GONES - Assistantes Maternelles • BERTRAND Joëlle
04 74 01 38 33



AMICALE DES SAPEURS-POMPIERS DE SAVIGNY/SAIN BEL • BARBERET Christian
04 74 01 39 48



AMICALE DU TRÉSONCLE DES POMPIERS DE SAIN BEL/SAVIGNY • BONNET Jérôme
06 71 71 27 49

APE DES ÉCOLES PUBLIQUES (parents d'élèves) • LAFAURIE Gwendoline
06 07 33 92 73



École des Sources (Élémentaire)
École Le Petit Prince (Maternelle)

APEL (Parents d'élèves) • BARBERET Morgane - 04 74 01 39 48
École privée St-Martin



ASSOCIATION PÈRE BERNARD • PLATTARD Jean - 04 74 01 56 20

ASC GYMNASTIQUE • DELORME Céline - asc.sav@orange.fr



ASLEC
Association Savignoise Loisirs Échanges et Culture • BOUVIER André
04 74 01 12 28

BL Savigny - Basket Loisirs Savigny • CHABRANT Elodie

LES CAVALIERS DU DOMAINE • ROMANO Bruno - 07 50 98 45 37



CENTRE DES SAPEURS-POMPIERS DE SAVIGNY/SAIN BEL • Chef : Eric CARRET

CLASSES : 18 ET 19 ANS • GOUTTE Sébastien - 06 76 01 20 56



ÉCOLE DE MUSIQUE • MERCIER Marc - 06 80 67 39 95



UN ESPOIR POUR CINDY • CHAPUIS Hervé - 09 65 15 20 32

LA FRATERNELLE D'ENTRAIDE • GOUILLOUD Jean-Luc - 04 74 01 52 84

LES JARDINS PARTAGÉS DE SAVEL • LAINÉ Daniel - 06 80 44 63 90

LÉO LAGRANGE - Centre de loisirs 6-17 ans • PEREIRA Albino, Directeur
06 77 65 95 15



MAISON DES P'TITS LOUSTIQUES • 06 95 33 57 21

NORD SUD POINT MIXTE - Art martial • GATTO Grégory - 04 74 26 96 83



OGEC ÉCOLE ST-MARTIN • ROUX Audrey - 04 74 26 97 86



UN ORGUE À SAVIGNY • POUGET Jean-Pierre - 04 74 26 91 63



Peinture relaxation Savigny • RAT Christiane - 04 74 01 45 48

GUERIN-ROSIER Eva - 04 74 01 22 70

RAMS



Raid Aventure Multi-sports Savignois • GARNIER Didier - 06 64 20 95 04

RESTAURANT SCOLAIRE • BIZON Nathalie - 04 74 72 03 08



LA SAPORAILLE • JOANNIN Pierre - 04 74 63 60 57

SAVAA

Savigny et Alentours Vie Ancienne et Actuelle • ROSTAING-TAYARD Pierre
04 74 01 40 60



SAVNET - Informatique pour tous • VILLETTE Philippe - 06 19 39 85 04

SAVIGNY DANSE • BARANGE Marjorie - 06 69 29 70 66



SAVIGNY DANSE SPORTIVE • BARANGE Marjorie - 06 69 29 70 66

SAVIGNY EN LYONNAIS

Savigny de France et de Suisse • DUMAS Bénédicte - 04 74 01 12 76
Savidéo • TAUREAU Gérard - 04 74 26 92 48



SAVIGNY FOOTBALL CLUB • DUMAS Hervé - 04 74 26 76 76



SAVIGNY, PATRIMOINE D'HIER ET DE DEMAIN • MOINECOURT Odile
06 80 57 92 52



SAVIGNYOGA • MEUNIER Madeleine - 04 74 01 28 25



SAV'UNI LES ARTS • MEUNIER Marine - sav.lesarts@gmail.com



SOCIÉTÉ DE CHASSE DE SAVIGNY • GOUILLOUD Jean-Luc
04 74 01 52 84

SOCIÉTÉ DE CHASSE DE TAYLAN • DURET Maurice - 04 74 01 12 48

SOCIÉTÉ DE PÊCHE DU TRÉSONCLE • GAYNON Yannick - 06 10 09 19 26



TCS - Tennis Club Savignois • GAUDILLERE Olivier
tc.savignois@gmail.com



TERRE ET LOISIRS SAVIGNOIS - Poterie, sculpture • EYRAUD Françoise
04 74 01 12 49



THÉÂTRE LES ÉCHAPPÉS • RENAUD Sylvie - 04 37 58 04 97

THÉÂTRE LES BRIGADIERS ENFLAMMÉS • GOUILLOUD Evelyne
04 74 01 52 84



TRAIT D'UNION DE L'AMITIÉ - Club 3^e âge • CHIRAT Jean-Paul
04 37 58 02 66

Les Classes en

5



Les bébés : 24 bébés sont nés en 2015 !



Les 10 ans : L'énergie pour longtemps !



Les 18 ans



Les 19 ans



Les 20 ans : La vie à pleines dents !



Les 30 ans : Une vitalité à chaque instant !

Les Classes en

5



Les 10 ans : Tous des bons vivants !



Les 50 ans : Joyeux et élégants !



Les 60 ans : La liberté à plein temps !



Les 70 ans : Le dynamisme bien présent !



Les 80 ans : Ils apprécient le bon temps !



Les 90 ans : Toujours présents !